臺灣日日新報 夕刊
五月十五日
夕刊定價一部二錢
編輯兼發行人 佐々木 臺北市榮町四丁目廿番地
發行所 臺灣日日新報社
基隆支局 臺中支局 臺南支局 花蓮港支局 大阪支局 東京支局

敗走の大集團を捕捉
壯絶！乘馬襲擊敢行
敵兵五千馬蹄下に蹂躙

【漢口十四日發同盟】河南平原の奧深く進入その機動力を利し敗敵を隨所に捉へて赫々たる戰果を擧げつゝある佐久間、加藤兩快速部隊が十一日棗陽北方約五十粁の地點において中支戰線最初の壯絶なる乘馬集團襲擊を敢行一齊に長劍を拔き放ち馬蹄を揃へて敵中に突入し約五千の敵大集團を忽ち馬蹄下に蹂躙し去つたといふ報が十四日漢口に達し全軍を欣喜せしめてゐるが、この戰史に飾るべき快戰の戰況につき中支軍報道部から左の如く發表された

【漢口中支軍報道部發表】わが覆面の鐵脚大兵團は軍主力の外側を遠く深く敵の退路たる河南の大平原に迂回一齊に敗走の敵を捕捉急襲擊滅しあり、就中去る十一日の如き午前八時頃退却中の敵第百八十師の三箇團を發見するや追究これを包圍し大兵團の壯烈果敢な乘馬襲擊を敢行全くこれを徹底潰滅せしめたり、河南の戰場は敵屍累累として悽慘たり

粉碎し、この襲擊によりて敵に與へた損害數推定一万三千七百餘に上つてゐる

西新集城を占領
感激の日章旗飜へる

【漢口十四日發同盟】わが江北大包圍殲滅陣の最右翼鈴木(定)青山各部隊は十二日河南省南部の敵軍事據點西新集に集結中の敵大集團を猛襲擊の後同地を占領、感激の日章旗を飜へした

敗敵剿滅戰況

【漢口十四日發同盟】敵第二十六、二十七師、湯成二箇旅團を殲滅殲滅せしめ第五戰區を根柢から震撼せしめた我が精鋭各部隊は引續き敗殘部隊を求めて殲滅戰を展開してゐる、今や戰局は山岳戰を極めた大別の連山地帶より渺目茫々たる麥畑の續く南部河南の平原に移り我が追擊部隊は滿一年前徐州會戰で相見えた宿敵李宗仁、湯恩伯を求めて思ひ出す『麥と兵隊』を現實に見てゐる、十二日より十三日に亘る敗敵剿滅戰は據點西新集を中心とする戰況は左の如くである

一、最右翼の鈴木、青山兩部隊は十二日西新集に集結中の敗敵三千を殲滅、同地を占領した

一、澤山、松枝、神田、吉井、勝谷の各部隊は十二日鈴木部隊と相前後して西新集に到着直ちに北方に急進、十三日午前西新集北方地區で敗走中の敵約五千を捕捉これを徹底的に殲滅せしめ更に退路を轉じて同日午後には西新集南方波状地帶に退路を斷たれ退避中の約二千の敵集團を發見、これを包圍猛攻を加へてゐる

一、川俣、加藤、隊甲各部隊は十二日西新集南方十二粁の敵據點〇〇に據る敗敵を殲滅これを占領、引續き敵を急追中

一、□陽附近より東進した山本部隊は十二日西新集西南二十粁の丘陵線を北方に向け敗走中の敵第百七十三、百九十八兩師に屬する約二千を殲滅せしめた

一、十三日午前西新集西北方二十粁附近に進出した高橋部隊は折柄北方に潰走中の廣西軍約五百と遭遇、激戰時餘の後これを殲滅した

一、古閑、近藤、山田、南部、三浦、川原、林の諸部隊は十二日午後〇〇北方二十粁附近で第百七十四、百七十五、百八十九各師に屬する約二千の敵集團を捕捉殲滅せしめた

一、佐久間、加藤の騎兵部隊は十二日西新集西北方卅五粁河南の要衝〇〇縣城外周の陣地に據る約三千の敵を猛攻殲滅して同城を占領引續き同地を基點にその快足を利して附近一帶の敗敵剿滅戰を展開中

敵に巨彈の雨
陸の荒鷲よく協力

【漢口十四日發同盟】今次江北における西大別山系、大洪山脈並に南部河南平原を舞台とする李宗仁、湯恩伯麾下三十數箇師の大包圍殲滅戰は作戰開始以來僅か十數日にして未曾有の戰果を收め敵大軍は今や全く支離滅裂となり甚しきは一箇師の大軍が僅かに一千足らずに減ずる程の大損害を蒙つてゐるこの戰鬪においてわが陸鷲部隊は本月に入り十三日まで夫々十數回乃至二十數回に亘つて出動し信陽、浙河市、安陸を結ぶ地帶にわが地上部隊の完全包圍陣內に全く袋の鼠となり右往左往する敵大軍に巨彈を浴せ或は機上掃射を試み目覺ましい活躍を遂げた、一日以來の出動延べ機數は一千餘機、爆擊回數二百數十回、投下爆彈數二百數十トンに達し敵主要據點の爆破數十ヶ所、船舶十數ヶ所、地上集結部隊三十數回、船艇爆破數ヶ所約七、八百隻、自動車百數十台、輜重車約三百台を爆碎

中南支を翼下に
海鷲大空を制壓
敵軍事據點を猛爆擊

【上海十四日發同盟】艦隊報道部發表

△中支方面

一、十三日わが海軍航空部隊は江西省內の偵察攻擊を實施せり即ち

(イ)玉山飛行場及び同軍事施設に直擊彈を與へこれに甚大なる損害を與へたり

(ロ)南昌附近において陸軍部隊の作戰に協力せる部隊は市汊街岡上街及び何村を攻擊多大の戰果を收めたり

(ハ)揚子江岸に向ひたる部隊は彭澤、八彭澤東方に集結せる敵を攻擊多大の戰果を得たり

△南支方面

一、十二日漳州攻擊に向ひたるわが航空部隊は同地西北部の敵兵營陣地及び市內の敵據點を爆擊これを大破せしめたり本戰鬪中市街西北部における敵の防禦砲火熾烈なりしもわが方全機無事歸還せり尙同日廈門方面に向ひたる部隊は同市附近の敵據點を爆擊大なる損害を與へたり

二、十三日海南島殘敵掃蕩中のわが航空部隊は敵據點たる寶停縣を爆擊、內一ヶ所を炎上せしめたる外これに甚大な損害を與へたり

三、雷州半島の偵察攻擊を實施せる部隊は十三日右軍要據點遂溪市街を爆擊多大の損害を與へたり

四、海南島上陸部隊は十日陵水附近に據る敵を急襲し多大の戰果を收めたり敵の遺棄死體百八十八、わが方損害なし

潰走兵殲滅

【漢口十四日發同盟】我が包圍陣の網の目を潛つて南方に逃走する敵に對し京山方面より大洪山脈東麓地帶を北進中の我が新鋭山村部隊は十二日午後隨縣西南方五十粁向川店附近で第百十六師の敗殘約一千を捕捉、これを向川店東側の溪谷に追込んで殲滅した、斯くて南方逸走の敗敵も我が必殺の包圍陣に手も足も出ず隨所に多數の死體を遺棄して潰亂しつゝある

外蒙兵越境

【新京十四日發同盟】十一日滿蒙國境ノモンハンにおける外蒙兵の不法越境事件に續いて十二日午前十時、又も外蒙兵十一騎がノモンハン西南方セイリントナイ附近に越境し來り、滿洲國軍の攻擊に遭ひ西方哈拉哈河を渡河して逃走した、其後十二日午後五時頃外蒙兵凡そ二百騎がバルシャ河西岸地區に越境せる事實あり、滿洲國外務局ではこの蹤々たる越境事件を重視し、十三日電報をもつて庫倫の外蒙政府チョイホルサン外相宛て嚴重抗議を發した

余漢謀の勢力
事實上潰滅
黨務執行委員も免職

【廣東十四日發同盟】廣東における敗殘軍四月攻勢の失敗に對し各軍隊は互ひにその責任のなすり合ひに汲々としてゐるが第四戰區總司令張發奎は敗戰の原因は軍と軍の間の軋轢に基因するとなし蔣介石に對し第四路軍總指揮余漢謀の本來各職の辭職を要求した、このため余漢謀は第四路軍總指揮並に第十二集團軍總司令の職を辭し後任として香翰屏が任命された旨を支那側で傳へてゐる、余漢謀軍は昨年來數次に亘り北上を命ぜられたが種々口實を設けて北上せず實力保持を圖つて來たが過般の增城北方戰線において我軍のため再起不能の痛擊を被り今又黨務關係の職を褫奪せられたため南支における余漢謀の勢力は事實上潰滅に等しい狀態となつたものである

第三國權益に
損害はない
重慶實地調査で判明

【香港十四日發同盟】重慶來電によれば去る十二日のわが重慶空襲は市內各所の軍事施設に大打擊を與へたが而も第三國權益には何等の損害をも與へなかつた事が判明しつゝある、重慶に駐在兵團を有する佛政府は代理大使をして昨日の空襲による右兵團への損害の有無を調査のためベルギー代理公使と同行實地調査を行つたが何等被害なきことを確認し又近傍におけるアメリカ人の事務所一ヶ所の損傷も火災に因るものなること判明した

部落振興委員會

台北州では十八日午後一時より州會議室に於て部落振興會指導委員會を開催、報告事項として部落振興運動の實績、打合事項として台北州部落振興會指導實施細則中改正に關する件並に昭和十四年度特別助成事項決定に關する件が附議される筈

賃銀制度再檢討
中央賃銀委員會初總會

【東京十五日發同盟】中央賃銀委員會は十五日厚生省に初總會を開き時局產業從業員約百万人に適用さるべき初任給賃銀及び標準賃銀決定の審議に着手することゝなつたが厚生省としては長期建設下における勞働力の重要性に鑑み大體左の方針で同委員會に臨む意向である

一、勞働者の生活安定を第一義とし現在の複雜多岐な賃銀制度特に勞働力の消耗を早めつゝある請負制度又は定額時間給の如き制度に根本的再檢討を加へる

一、賃銀政策と福利施設、退職手當等の制度との關係を調整する

一、雇入制限に依り勞働力の自由移動が制限されてゐる現狀に鑑み物價の一定水準を確保し勞働者の生活安定を圖ることを先決問題とする

一、未經驗工の大量增加に依つて平均實收賃銀は事變前に比し低下の傾向にあり生產費中の賃銀の比率は利潤率よりも低い、又現在の賃銀高は物價騰貴に依るものであるから從つて物價統制の大綱と言ふ賃銀の適正低下の如きは當面には實現困難であること

一、熟練工の技術が生產力の擴充を決定してゐる家內工業的機械工業等に於ては賃銀規正の適否が生產力に甚大な影響を及ぼし延いては中小工業經營の不安定を招來して賃銀問題は中小產業政策の見地からも慎重考慮する

而して大體右の如き根本方針に基き差當り未經驗工の初任給賃銀標準を地方別、業種別、年齡別に就き規正し次で今年末經驗工の現在支給額調査が完了するのを待ち經驗工賃銀の規正に移る方針である

英佛の包圍策に
斷じて屈服せぬ
北伊で、ム首相が獅子吼

【トリノ十四日發同盟】ムッソリーニ伊首相は十四日午前佛伊國境の動員狀況視察のため北イタリーのトリノに到着、午前十一時トリノ市のカステロ廣場において十万の市民を前に緊迫せる歐洲現下の政局に對處するイタリーの決意を闡明せる一大獅子吼を試みた、演說劈頭ムッソリーニ首相は歐洲危機の現狀は何等世界戰爭を正當化するものでないと斷じ次で獨伊樞軸の鐵壁不動の陣を誇示した後英佛兩國に對する經濟戰爭は既に開始されてゐるが兩國は斷じて包圍政策の前に屈するものでないと喝破した、演說要旨左の通り

イタリー國民は進み而して建設し戰ひに勝つたアフリカ經濟封鎖と闘ひスペインでデモクラシーとボルシェヴィズムの聯合軍と戰ひこれに勝つたアルバニアの征服は凡ゆる分野におけるわが國力の强化を維持するイタリーの進みつゝあるのは平和へか又は戰爭へか各觀測方面よりすればわれらは戰爭を正義づける理由が出來ぬ、かかる戰爭が一度び歐洲に起れば忽ち世界戰爭に擴大するであらう、之が今日の不安定な政情に對して最も嚴しき現實を注視する獨伊兩國の現在の心境であることこ數年續いた獨伊樞軸の工作は今後も益々進展するであらう獨伊政治軍事同盟により密接不可分のものとなつたが右協定は本月中にベルリンで調印される筈であるファシストの主義並に政綱は不變且つ不變である、われわれはドイツとともに人類の理想たる正義に基く平和建設のため一路邁進するであらうデモクラシーの弁護者は來りてわれ等の心境を檢討せよ彼等はその國情が破局に瀕してから平和を求めると云つてゐるがイタリーはその儘の事情をこゝ二十七年間經驗して來たのだ今やフランスの宣傳家はイタリーに對して言辭を弄しつゝあるがしこの宣傳國家はニモン地方は斷じて彼等の隧穴を甘受するものではないしかしながら余は民主主義の眞の平和政策に對し民主主義國家群は果して贊成するであらうかわれ等は疑念を持つここ數年間に歐洲の地圖は塗り變へられたしかしドイツもイタリーも日本も民主主義國家の寸土も一兵卒をも奪つてはゐない彼等は如何なる方法で現在の國家を築いたかを反省せよ獨伊にピストルを射ち込んだヴェルサイユ體制は今や崩潰した、しかして彼等は集團保障制度と云ふ包圍政策を採り始めた大なる民主主義國が平和を希望しない戰爭は既に始まつてゐる經濟戰爭が始まつてゐるしかし戰爭は黃金のみにより勝利を得られるものではなく意思と勇氣が大切だ獨伊兩國はバルチック海から印度洋まで一億五千万人のブロックを作つたわれわれは如何なる攻擊をも粉碎し包圍政策を粉碎することを宣言する余は茲に最大の確信をもつて斷然と宣言する、われ等の凡ゆる目的は必ず貫徹されるであらう

第二次世界大戰迫る
速に和平せよ
香港南華日報社說

【香港十五日發同盟】汪精衛機關紙南華日報は本日「列局の危機」と題し左の如き社說を揭げた

吾人は夙に日本に講じ得る和平の方法には二種あり、その一は日支直接交渉を主とするもので その二は日英妥協を主とするもので而も後者は前者に比べて中國にとつては、より重大な弊で決して有利でないことを指摘して置いた、吾人の主張に耳から反した、蔣介石は國際干渉に依る和平を期待してゐたが測らざりき國際調停は寧ろ日本との和平を遲延せしめた、これ實に抗戰論者の重大錯誤である若し日支直接交渉を主とする和平であればそこには尙吾人の損失を考ふる餘地があるが然らずして最近傳へられるやうに日英妥協の後者にあつてはその餘地が最早ない、これは中國にとつてより大きな損である、現に抗戰論者はそれを恐へて泣言を發してゐるのではないか、而も警戒すべき事情は啻にこれだけに止まらない、第二次世界大戰は旦夕の間に迫つてゐる、第二次大戰が若し日支和平に先立つて勃發するならば日支戰爭は當然大戰の一部となる、斯る場合事態は中國にとつて絶對に利する所がないと言ふことが出來る、茲において吾人は

一、重點を直接交渉に置くこと

二、出來るだけ速かに和平すること

を提議する、本來吾人は日本が近衛聲明を發表した時期が和議の最もよい時機であることを建議した、現在では既にその時機を逸する憾みはあるけれども今からでもまだ遲くはない、速かに和を講じて第二次世界大戰勃發以前に和局を實現せねばならぬ

福澤教育課長
華中連絡部へ轉出

新竹州教育課長福澤淸氏は興亞院華中連絡部に轉ずる事になり十三日附で左の通り發令された

地方理事官 福澤 淸

任興亞院事務官(五等七級)華中連絡部在勤を命ず

尙同氏の後任は近日中地方課の有資格者より拔擢任命を見る模樣でその後には東京出張所主任の久保田氏が榮進するものと見られてゐる

井上子本社來訪

十六日臺北にて開かれる帝國鐵道協會の協會長井上匡四郞子は十三日高砂丸にて來臺したが十五日本社を來訪、挨拶する所があつた

その日その日

○とにかく威嚇や恫喝だけでは、獨伊は動かせぬといふ意見か、ハッキリしたら。北伊で試みたムッソリーニの獅子吼を聽いても

○黃金と武器で勝利を占めて來た民主主義國と、信念と勇氣で岩をも徹さうとする全體主義國

○戰爭への興味ある新局勢

○戰區のわが鐵騎兵團――第五戰區の敗敵を縱横に馬蹄に蹴散らし奇功を奏す――あの手、この手は望みなら幾らでもある

○下手なヂョンカイをかけ回つてひどい反響を撥に選ぶ。到下、支那の隨所に見る圖だ――ヨンスの狙擊また然りか

○ガブレンコ、さうなら。――航空世界一の名譽にかけて、復航も颯爽と萬事あざやかであれかし

人事

▲川村臺北州知事 十五日出府(鐵道ホテル)
▲山田六郎氏(代議士)▲加屋知正氏(同上) 十四日南部より來北
▲佐々木秀次郎氏(大成火災臺南海陸各支店長) 十二日來臺北投泊
▲秋山秀之輔氏(日糖常務) 十四日基隆出帆の吉野丸にて歸京
▲大山秀雄氏(臺灣總督府囑託) 十四日南部より來北(鐵道ホテル)
▲工藤淸氏(臺灣電力技師) 十五日南部より來北(鐵道ホテル)
▲山崎英太郎氏(日糖支社營業課長) 十四日來北(台灣)
▲青山森吉氏(弘電社、嘉義支店長) 十五日南部より歸北(鐵道ホテル)
▲前金良平氏 十五日午後歸京
▲古賀武吉氏(臺灣取締役、若菜社長) 十四日來社
▲吉田勇之氏(臺灣土木支店長) 十五日來臺(鐵道ホテル)
▲二宮毅氏(大日本、吉兵衛營業社長)▲[illegible]氏(一[illegible]營業部)
▲臣司猪一氏(日[illegible]長) 十六日夜行にて南下
▲永田[illegible]氏(臺北市參事、[illegible]兵中佐) 十六日內臺[illegible]
▲[illegible]氏(東京文書官)十六日[illegible]にて[illegible]

◇無絃琴◇

後進に途を開いて台北州知事を勇退、東京目黑に悠々自適してゐる藤田傊治郞君、流石に毎朝閑けてゐたがやれぬので聊か憂鬱になつてたが、漸く先頃から野間氏設の講談社道場を見付け、毎朝好きな劍道の稽古に精進し續けることが出來、愉快この上なしとある▲お隣の沖繩縣から出てゐる衆議院議員の小田榮君は、野武士の間に在つてコレは又風變りな詩人郷の代議士、詩を作るより田を作れの"諺"が他府縣より一段と切實であるべき沖繩縣において、案外ちやつくりと構へて詩誼の琴線を鳴じてゐた▲先ごろ戰線をも慰問して郷土の將兵にも逢ひ戰爭といふ大きな衝動にも打つかつて詩囊をいよいよ肥し、將來、夫等の詩集をまとめて此の稈世に公にしたさうだが、詩人代議士の詩だけに毛色も變つてゐる。その中の"快漢"といふ一齣▲"自分を捨て切つてみる。何も『要らない！』すると何か無くも得られなくも持てる者より豐かだ。戰ふにこんな强いつはものはゐない。負けたつて仆れたつて戰勝者を往く快漢"

情熱の飛沫 (18)

高見順作 田代光畫

佐治護郎 (四)

やがて、客が椅子から腰をあげた。

脚がながく足が短い、ずんぐりした不恰好さで、立つても腰かけてゐるときと、さう丈が違はない感じだ。

薗子に、ギョロリと睨むやうな眼をくれながら、

「――ちや、たのんます」

と、訛つた言葉を佐治に投げて出て行つた。

客が帰ると、――帰るのを待つてゐた風で、

「實は、さつき……」

と、布施が佐治に、――。

「香蘭堂から、電話があつてね」

ぞんざいな口のきき方だ。

布施は、佐治の大學時代の親友だつた。今は、佐治の事務所の社員だが、別に言葉をあらためない。あらためるやうにと、佐治の方でも、しむけようとはしない。

「電話のなんだい」

「それが……」

と、もつたいをつけるやうに間を置いて、

「やつぱり、眞花久美子と眞弓蘭子と一緒に組んで、出演させろと言ふんだ」

「うーん」

「どうしても、一緒に出してくれつて」

「さうか――」

佐治は自分の机の上に、――そこに置いてあるものを、うしろにやつて、無雜作に腰かけた。

「――きかないんだ。むづかしいと說明しても……」

布施が、顎をしかめ、それで足りないで、身振りも入れて言ふのを、佐治は默つて聞いてゐた。

「そりや、あの二人は、仲が惡いと云つても、眞花久美子の方は、おとなしいからこれを組めば……これでも、眞弓蘭子の方が、――これは事だらうなア、眞花と一緒の出演はいやだと喧嘩するにきまつてゐる」

二人とも、同じスター・レコードの人氣歌手だつた。

眞花久美子は、眞弓蘭子より後輩の――新進の、いま賣出しの歌手だつた。賣出しだけに、その人氣が眞弓蘭子を凌ぐ勢ひだつた。

『香蘭堂は、うまいことを言やがるんだ』

布施は、椅子に逆に跨がつて。

「むづかしいところを組ませるのが……」

「腕だらうツテ……」

「さうなんだ」

布施は椅子の背に顎を乘せて、

「うまいことを言やがる」

「いや、たしかに――、さうにちがひない」

佐治は笑つて、笑ひ顔を受附の方に向けて、

「歸つていいぜ」

と女給仕に言つた。

「――もう時間がすぎてゐる。歸りたまへ」

その女給仕のそばに、小松薗子が、――口に煙草をくはへ、そつとマッチを探す顔を、こつちに向けたマッチを手にして、――

「おッ――」

と佐治は、呼びかけて、ライターをポケットから出して、

「はい、きた」

薗子は、すみませんと、はにかんだやうな顔を覗かせて、立ち上つて側へ來た。

それを、布施は横眼で見ながら

「うまく行かないかもしれないが、やつてみるだけはやつてみると言つといた」

と、椅子の背に顎を乘せたまゝで言つた。

「何ふで、さう頑張るのなら」

と佐治が言つた。

「やつぱり二人を組ませるか」

事もなげの調子に、

「さう言つたつて」

と、布施は、あきれたやうに眼を丸めた。

けふ臺北に立寄つたガブレンツ男機

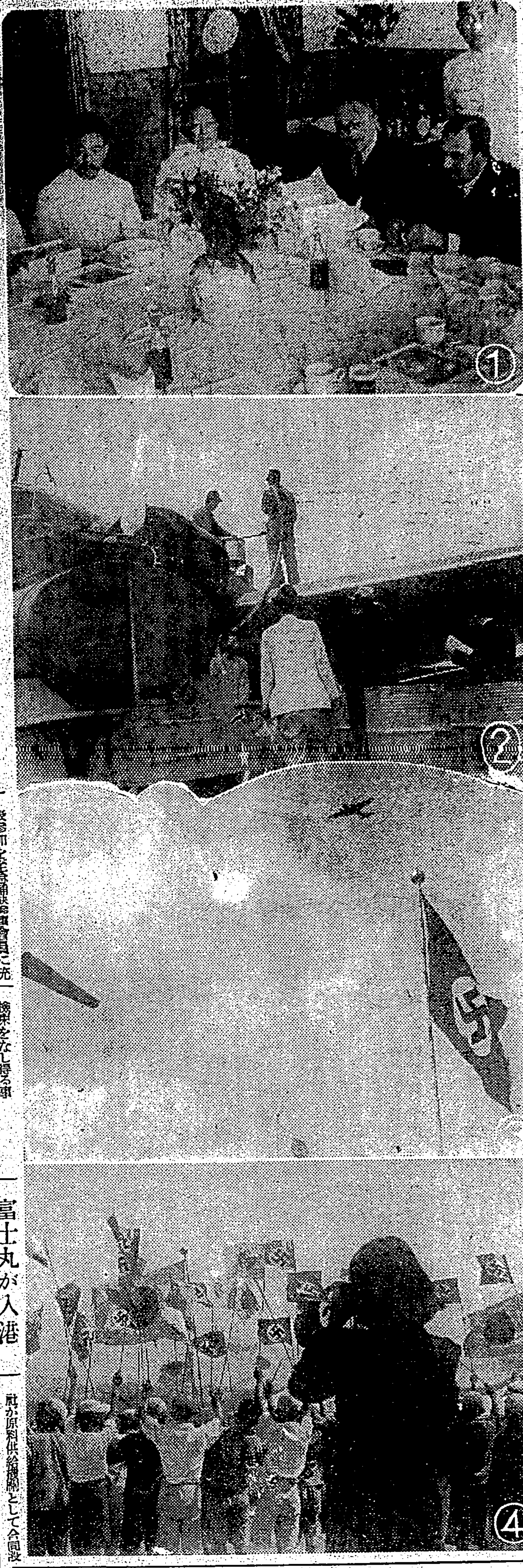

（1）出迎への石井市尹等と歡談を交すガ男外乘組員（2）同機の給油作業（3）臺北にサヨナラするガ男機の快翔振り（4）歡送する小公學校の生徒たち【總督府許可濟】

鼓浪嶼對岸敵陣を徹底的に猛爆撃

きのふ海の荒鷲が二度に亙り

【廈門十四日發本社支局特電】十四日午前海の荒鷲は再び鼓浪嶼内厝澳對岸敵陣を猛爆し遂に敵は沈默せり更に午後他の有力なる海の荒鷲は同安方面奥地を爆撃全機無事歸着せり

モ工部局參事會長に嚴重なる申入れ

内田總領事要求五ケ條を手交

【廈門十四日發本社支局特電】廈門に依存せざるを得ない鼓浪嶼は周圍三哩の一小島に過ぎないが、直接に大陸政權側と交通し國際關係の錯綜せる共同租界であることを利用し抗日勢力は跳梁しテロ行爲、デマ放送に狂奔、明朗廈門建設のため障害となつてゐたが、之に對する工部局の無能、不誠意は遂に今回の不祥事を惹起した此の新事態を否認するが如き行動の拔本塞源的根絶には工部局の改革が實現されない限り困難であり内田總領事は十四日午後二時半工部局參事會長モールハウス氏に總領事官邸に來訪を求め左記要領の申入をなし同時に公文を手交した公文要領次の如し

鼓浪嶼共同租界の治安を最近紊亂し、本月十一日附公文列記の如き日本臣民に對する兇行及び日本側と密接なる關係ある支那側要人の暗殺等の不祥事件頻發は當方の遺憾とする所なり、鼓浪嶼島は廈門大陸に接近し抗日策動の基點となり易きが故に之等の策謀行動を取締り以つて租界を各國人に對する安居樂業の地域たらしめ、併せて廈門等と密接共存すべき地域たらしめるため貴工部局に對し左記五箇條の要求を提出す

一、抗日、排日の取締を徹底的に實行する事

二、工部局長兼警察總監及び工部局秘書長を日本人とし其の他の職員も成るべく多くの日本人を採用する事

三、選擧權者に工部局參事會員の選擧權及び被選擧權を與へらる事

四、現在缺員中の支那人納税者代表參加を主要補缺參事會員に充員する事

五、日本總領事館警察は工部局警察と協力し排日、抗日分子の捜査、檢擧をなし得る事

右に對し工部局は愼重考慮の上速かに回答を求む

ガブレンツ男機

歸還の途中けふ臺北に寄着

日本國民の親切は忘れる事が出來ない

香港へ出發を前にガ男語る

【福岡十五日發同盟】歸國の途に在るガブレンツ機は十五日午前四時三十五分福岡飛行場出發臺北に向つた

濟南國防飛行を濟ませ十四日福岡飛行場に一泊したガブレンツ男機は十五日午前四時卅四分福岡飛行場を出發、再び歸還飛行の途に着いた、再度この空の珍客の訪れを受ける臺北飛行場は風はいささか強かつたが着陸には絶好のコンディション、午前九時半頃から大津參謀長、宗藤殖產局長、嶋田文教局長、石井市尹、滿原兵隊長代理、田中部官、太田市助役、日高航空課長、長岡航空官、大西航空會社臺北支店長等主な官民の他山口市視學により引率された小公學校の生徒一隊も來場、手に手にハーゲンクロイツの旗を持參し同機の到着を今や遲しと待機する、斯くて同十時三十分頃追風に乘り快速な飛行を續け觀音山を右に淡水河の上流から明治橋の上空に颯爽たる勇士を見せ銀色の巨體いつぱい陽光を浴び乍ら台北市上空で大きく円を描いた後同十時三十四分いと鮮やかに台北飛行場に車輪を印した

機上から降り立つたガブレンツ男以下の乘組員はどつと擧がる万歳の叫びと風にはためくハーゲンクロイツ旗の波に感激しつつ獨逸式に右手を擧げて歡呼に應へ、越村飛行官の通譯で出迎への大津參謀長以下に挨拶した後、食堂に現れて饗食を攝つた、その間に機は燃料の補給を受け、出發の準備全く成つたので一同事務所前に着き石井市尹の歡送の辭に次いでガブレンツ男は通譯アプール氏を通じ

色々と御世話様になりまして有難うございました、東京でも臺灣でも日本國民から受けました熱烈な御歡迎は深く身に沁みて忘れる事は出來ません、一同は衷心より感謝の意を表し、一同日本萬歳を叫ぶ

と謝辭を述べて歡呼の聲に送られ十一時三十六分再び機上の人となり同十一時三十六分台北飛行場を出發、次の寄港地香港目指して發進した

そよかぜ號

今朝テヘランを出發

【テヘラン十四日發同盟】歐亞一万二千粁を翔破し日本、イラン兩國の大使命を心殘りなく果したそよかぜ號は十五日午前九時を期しテヘランを出發歸還の途に就くが

松元機長は十四日夕べ左の如く語つた

古へより五十九年をもつて今ぼとする國へあらゆる如くわれわれは國交が大切だと思つてゐます、

戰死した萱島上等兵

同僚間の評判も良かつた

石本部隊の萱島鴻郎上等兵は海南島攻略戰に於て壯烈な戰死を遂げた事は去る二月一日原隊より發表されたが同上等兵は宮崎縣兒湯郡上江村の出身、門司市豐國中學校を卒へて後事務員として勤務、若くして母を喪ひ其の後は東京で氣骨に富む青年として同僚間の評判も良く文藝その他多方面に才能を示してゐる（寫眞は萱島上等兵）

曾陸軍大臣代理として福元大佐は五月十一日同遺族を兵林に訪れ鄭重に弔問、遺族一同は非常に感激してゐます

氏（兵林氏令嬢）は語る

なスポーツマンでもあつた、遺族は台北州文山郡新店庄林四〇ノ一に居住してゐるが厳父萱島常郎氏（兵林庄公醫）は語る

今日ある事は出征當時より覺悟致して居りました、私の長男ですが御國の爲めに戰死した事は軍人として本望であり家門の譽であります、戰死後は各方面から弔問を受け眞に有難く感激で一杯です、又同僚の方々の熱意と鉄後の御同情に感激致してゐます

司馬溫公の一

九百六十年祭典

夏縣で盛大に執行

我軍の好意を民衆は感泣

【運城十四日發同盟】古代支那が生んだ大政治家として著名な司馬溫公の九百六十年祭は十四日山西省夏縣において盛大に執行された、祭場には一萬數千の民衆が參集し、長官を始め官民多數參列、我軍からも部隊長代理參列した、この祭典は我軍の好意によつて擧行されたもので民衆は感激してゐる、尚これと同時に祭典の繁昌をみるため十四日より四日間は催物その他の出店があり、戰禍の後始めて賑はつた

優良乳兒の選獎式

臺北州會議室で擧行

臺灣社會事業協會台北州支部では、州下十九市、街、庄に於て開催の乳幼兒愛護會參加者千四百二名中より市郡委員部に依り選擇の上、推薦し來つた八十二名のカルテに就いて去る九日審査を行ひ三十名の優良兒を決定したが十五日午前十時より州會議室に於て戸水夫人、森田夫人等臨席の下に前記三十名の優良兒中、台北市内在居の伊東仁君外十一名に對する選獎式を擧行した、先づ德永教育課長の開式の辭に次いで戸水知事より優良兒の母親達に選獎狀及記念品の贈呈が行はれ次いで酒井小兒科醫長の審査報告、戸水支部長の告辭があり、伊東夫人一同を代表して答辭を述べて同十一時頃和やかに同選獎式を終了した

鐵道協會總會の出席者

全部が勢揃ひ

泊總長の招宴に臨む

鐵道協會第四回臺灣支部總會に出席者は、小川總裁二氏以上六十二名の一行は十五日富士丸で來台、基隆市内視察の後午後三時二十五分台北驛着列車で來北した、これで定時總會出席者は全部揃つた、尚會員視察中の第一、二、三班は何れも十五日午後台北に歸北、全員午後七時から公會堂において泊交通局總長の招宴に臨み十六日午前十時から公會堂に於て第三十六回定時總會を開催することになつてゐる

臺北の白米小賣値段

每日本紙に公示

本島に台北市内の白米小賣値段が現物の出廻り薄に伴ひ業者の買惜り等の事情に依り一斗三円六十錢突破の暴騰を來して世間の注視を惹いたが此の現象に對處するため當局に市内米穀販賣業者二十餘名が懇談會を開き時節柄現物入手の際に於ける業者間の無益な競爭を避け適正價格の自肅協定を申合せたが之と同時に州保安課の慫慂に依り一部不正業者に備へる爲め市内に於ける日々の適正な白米小賣値の表示を決議した、之が爲め其の後市内騎志業者に依り研究中であつた市内白米小賣價格の調査も、此程一段落を遂げたので十六日より本紙朝刊二面廣告欄に「今日の台北白米小賣値段」として、台北市内に於ける白米の適正價格が每日（但し日曜祭日を除く）掲載されることになつた

玉ノ海と菊枝さん

鏡岩が結婚談をまとめる

【東京十五日發本社特電】玉ノ海と菊枝さんとの結婚話しは世話好きの鏡岩が關西巡業中、菊枝さんの話を玉ノ海と兄弟の様に親しい鏡川にして大阪場所を務めてゐた玉ノ海を口説き落し、ウンと云はせたものである、十四日後二所ヶ關部屋を訪れると當のお嫁さんは不在、一方玉ノ海は前の相撲茶屋武藏屋では花嫁の菊さんが頬に紅葉を散らしながら語る

玉ノ海關とは二度程逢つた切りで話しなんかした事ありません、場所内はお店の仕事で忙しく本場所は子供の時見た切りでも う四、五年も見た事ありません、何しろ目の前でやつてるんですもの、だから勝負なんか氣にしませんわ、新家庭なんか私は一所々々部屋に嫁入りするんですけれど私につとまるか知ら

十年前の恩義を忘れず 永田老夫婦に小爲替

永田老夫婦の窮狀を新聞記事で知つた新竹州大湖郡下の一女性から十四日兒玉町方面委員に宛て哀れな老夫婦には十年前に世話になつたとて金二円の小爲替を封入何か使つて下さいと郵送し來り方面委員達はその人情溫さに感謝してゐる

新竹州の皇軍慰問團第一班が歸る

【新竹電話】廣東、海南島方面の新竹州皇軍慰問團第一班の一行は十四日午後七時五分新竹驛に官民多數の出迎へをうけ元氣で歸つて來た、廈門方面への第二班は十六日團長櫻井警務課長に引率され州民代表六名、演藝團員十名が出發することとなつたが出發時間は未定である

臺北廣島縣同志會で午餐會　臺北廣島縣同志會では鐵道協會總會出席の爲に本島視察のため來臺の際人十氏の歡迎午餐會を十七日（水）午前十一時半から表町カフエーボタンで開催する由（會費一円）

富士丸が入港

【基隆電話】郵船富士丸は十五日午前十一時基隆岸壁に着いたが船客は西田九大教授、打狗交通局技師、與志田商工銀行重役、鐵道總會出席者六十二名等であつた

三菱重工業の手で作られる臺灣船開洋丸の進水監督に行つた、船は着々として建造されつつあるが、來月一日進水の豫定であつたのが都合で少し遲れると思ふ、船の所屬は現在の處未定である

尚同船で日本合同酒精燒酎原料會社員森木讓二氏が來台したが、同氏の話に依ると

同會社は全國燒酎製造二十二會社が原料供給機關として合同設立した新しい會社である、今回の渡臺は燒酎用の酒精原料購買の爲めで無水酒精原料（甘藷切干）を買ふ目的の爲めで、總額は二千万円の多きに達して居るが、本會社は百斤を標準として一俵六円内外の値段で引取る事にして居るので多量であるが、成功するものと考へて居る

モヒの密輸品多額を押收

南署員の活躍により

既報、南署に依つて摘發された外國爲替管理法違反事件は其の後同署横塚、林、黄三刑事に依つて嚴重な取調べが進められてゐるが更に同犯罪一味に依り十三日基隆入港、高砂丸に神戸から密輸品の積込があつたことを探知した同署では十四日濱田部長刑事指揮の下に前記三刑事に張込方を命じ密輸品の配達先に待受け同犯罪團の有力な一味と目される新起町三ノ二二楼食某（二）を逮捕すると同時に五十五百円に上るモルヒネの密輸品を押收し更に峻烈な取調を開始することになつた、尚同署では此の密輸品は密輸業者の手を經て市内に散在する密賣者の一掃に乘出すものと見られてゐる

幸ひ乘組員一同益々意氣軒昂で使命を無事完了するやう念じてゐる次第である

尚在留邦人一同は十四日夜公使館に參集し心からなるそよかぜ號乘組員の歡送の宴を張つた

貴族院の皇軍慰問團

來る十八日に寄臺

南支皇軍慰問の爲派遣された團長子爵保科正昭氏（研究會）副團長男爵伊江朝助氏（公正會）大塚惟精氏（研究會）田中德兵衞氏（交友俱樂部）書記官石橋德作氏の貴族院南支方面皇軍慰問旅行團の一行は十八日高千穗丸で寄臺するが、一行は直ちに當日の夜行で南下高雄を經て廣東、海南島に向ひ、來月七日再び高雄に歸り、八日台北滯在の上、九日の高砂丸で離臺の豫定である

臺日發聲ニュース

今夜から十九輯

本社發聲ニュース映畫第十九輯は十五日夜より台北市内の映畫館大世界、芳乃の兩館で上映する、内容は次の通り

東京大相撲

六日目取組

【東京十五日發同盟】

（前略）

陸奥川　十三錦　小戸岩
陸奥里　十三錦　笠置山
四海波　松若　武ノ里
若潮　布引　若浪
綾昇　一湊川　陸奥嵐
八幡錦　櫻錦　那智山
源氏山　宮田洋　佐渡島
桂川　白岩　清美川
小松山　九ケ錦
一渡　鏡　織

中入後

相模川　松浦潟
巴潟　大潮　豊登
金湊　大ノ里　神東山
照國　松ノ里　大邱山
羽嶋　富士嶽　大浪
和歌嶋　両國　綾ノ岩
大邱山　鏡ケ里　五ツ嶋
甲　旭川　磐石
楯山　羽黒山　名寄岩
鹿嶋洋　玉ノ海　笠置山
安藝ノ海　前田山　出羽湊
男女ノ川　双葉山

今夜の放送

△六・二五「最近の合成化學工業」佐久間巖△七・〇〇戰線童話　松本英一△七・三〇「明日のラヂオの大使命」北和田遞信大官△七・四〇「現下の時局と歐洲大戰の想出」松岡慶四郎男△八・〇〇「重唱（東京）三浦環、原義江△八・三〇國際放送（ロンドン）△八・四〇浪曲「士と兵隊」梅中軒鶯童△九・一五新曲（東京）「やまと八景」

△日本赤十字社總會△明朗ドイツ戰の視察旅行△南洋の花△海南島の大旅揚△豫防醫術の八リネズミ△母と子の運動會

定期航空

△内臺定期航空（上便）きりしま號は十五日午前七時臺北發、乘客は次の通りである

飛澤盛次郎、田村晴胤、前金良平、内間二武、楠田正雄外二氏

あすの天氣

臺北地方　南東の和風晴
北部地方　南東の和風晴
東部地方　南東の和風後晴
西部地方　北の和風晴
南部地方　北の和風曇時々晴

概況（十五日）七六四粍の高氣壓は東支那海にあり、東に移動し、七五二粍の低氣壓は日本海にあり、北東に進む模様、本島は一般に臺灣近海は北東の和風臺海上は穩であります

臺灣各地氣溫（十五日）

恒春	二五・一	臺中　一九・五
臺東	二六・七	臺北　一八・四
高雄	一九・五	基隆　二五・四
臺南	一九・五	那覇　二三・七
澎湖	一七・〇	鹿兒島　二一・九
花蓮港	二六・四	石垣島　二四・六

今晚の映畫

◆第二世界館　晝一時上映
1短篇ニュース　午後七時〇分
2初姿御神樂　七時五六分
3螢の光　八時二一分

◆大世界館　晝一時上映
1世界動員令　午後六時四〇分
2上海陸戰隊（豫告篇）　八時〇八分
3沙羅乙女（前篇）　八時四四分
4沙羅乙女（後篇）　九時三三分

◆新世界館　晝一時上映
1パテーニュース　午後七時〇〇分
2映畫月報・快男兒　七時二〇分
3日本の母（後篇）　八時二五分
4眞田十勇士（後篇）　九時二三分

◆芳乃館　晝一時上映
1臺日ニュース・文化映畫動物の友達　午後六時〇〇分
2國家の應召兵　七時一三分
3大每ニュース・浪曲　八時一六分
4女自雷也　九時〇六分

◆國際館　晝一時上映
1パテーニュース・臺日ニュース　午後七時四五分
2スターと舞踊祭　八時〇五分
3キャメラの昂奮　八時五五分
4マルコポーロの冒險　九時四七分

◆タイゲキ　晝十二時半上映
1臺日ニュース　午後六時三〇分
2月夜鴉　七時二七分
3愛情部隊　八時四八分

產額東洋一
ニッサン化粧石鹸
ニッサン洗濯石鹸
日本油脂株式會社

安產のために
ワダカルシユーム錠
母性愛の達成
妊娠の安產のために女性にとつての重大任務である是にこれを達成せしめる事はワダカルシユームの使命である
即ち母體と胎兒の保護發育に任じ妊婦期を完全に經過せしめ偶發する諸病を未然に防ぎ子宮の收縮を良くする安產せしむ更に兒を健康にし乳質を改善する外母體の容貌、毛髪、歯牙等の惡化を防止し隨つて乳兒の發育を助く
片岡醫學博士著　安產のために　册子進呈
大阪道修町二丁目　和田卯助商店

キングレコード評判流行歌
98
川俣榮二詩　上原げんと曲・編

（片面）想ひ出のパレホ　松山映子・唄
紅いランタンほのかにゆれる、宵の上海花賣娘……なだらかに流れる、岡晴夫の魅力ある唄
上海の花賣娘

公開講演映畫會
帝國鐵道協會ニ於テ會開催ヲ機トシ左記ニ依リ公開講演映畫會開催可致候ニ付テハ多數御誘ヒノ上御來會被下度候
記
日時　五月十六日（火）午後二時
場所　臺北市公會堂
一、講演及映畫
一、時局下ニ於ケル交通問題　鐵道省勅任監理官　大山秀雄氏
一、臺灣ノ糖業ニ就テ　臺灣總督府糖業試驗所長　岡出幸生氏
一、我ガ南方政策ト臺灣　帝國鐵道協會長子爵　井上匡四郎氏
一、映畫（一ニュース、西ノ果領、北信濃ノ旅、瀬戸内海ノ島々、ミリシン祭、白銀ノ新高、大屯）
帝國鐵道協會

中風・高血壓・神經痛は血液の混濁が因
血液を淨化せば治る
肩こり頭痛耳鳴り・物忘れ根氣續かず
ふらくく動悸・痛み腫れ痺ひ・ぜん息
便秘不眠・神經衰弱・高血壓シビレ・
動脈硬化から突然腦溢血や心臟痲痺で斃れたり又は半身不隨・舌もつれの中風となる。
此病の原因は酒煙草、淋病梅毒、便秘、偏食、胃腸病、糖尿病、腎臟病、冷え込み過勞心痛、大ケガ、又は大患、難產などで、血液が濁つて循環が惡い爲起るので、血液を淨化せば治る、決して不治でない事を確めた醫學博士と共に苦心研究の結果、腎臟病で有名な今津博士は多數患者の素晴しい血液淨化劑を發見し
今まで不治とされてゐた多數の難病者を全國各方面に亙りて治し非常に喜ばれてゐる。
此病で惱む人は早く信用ある大阪阪急線三國驛前今津研究所へ行くか、手紙に容態を記し急ぎ依頼するに限る！博士の權威ある研究と經驗に基き、病原と症狀に適した血液淨化療法を親切に教へらる
同所を訪れた患者は、博士の眞摯な研究と、全國各方面の難病者から寄せられた多數の涙ぐましい禮狀を見て、此新發明こそ眞に難病者の一大福音なりと感服した。
喜びの聲　高血壓なりしが突然腦溢血にやられ半身不隨舌もつれ悲觀したるが血液淨化劑の御蔭にて血壓も下り自由に歩行も出來る樣と成仕事に從事し喜び居候　大阪市中村政一

パピリオ
ぺた〱と惡い粉をつけた顔の肌と、じつと鏡で比べて下さい。
クレーム・粉白粉・煉白粉・紅
L8

奥さま
毎月の衛生に
さんぽん
新様式の月經帶
輕快です……便利です……衛生的です……安全です……
近代女性はみなさんぽん黨
A十二號四五十錢・二十三錢・一円・業各百貨店にあり

皮膚病に
一二三
强い殺菌力
皮膚病藥は殺菌力の强いものほどよく效きます。一二三は水蟲等と違つて持續的に殺菌力を發揮し、輕快を早めます。
主效　田虫・水虫・いんきん・しつ・ひぜん・しらくも・はたけ・吹出物・あせも・たゞれ・切傷・蚤虫
實費　一二三　二十錢　三十錢　五十錢　一圓・二圓　藥店にあり
外用常備藥
本舗　東京神田司町下　師岡天然堂　振替東京一一二三七
No.24

國策の遂行には家庭の圓滿が大切
消費節約も生産力の擴充も是が缺けては駄目
大妻コタカ

國策遂行の為に婦人の協力並びに動員を要求し、我々婦人も是非でもこの際最後の勝利の為に闘はねばならない固い決心を持つてゐるのです。

その　為には、精神的の緊張は勿論の事物質的にもいろ〳〵の不自由を忍ばねばなりませんし、同時に經濟戰である以上、どうしても國民全體が節約して貯蓄をしなければならないのは既に周知の事です。私が大藏省の依囑によつて各地を廻つてお話をしたり、視察したりして見ますと、地方の方は實に氣持のよい程テキパキと國策に順應してやつてゐるのに驚きます。

それで貯蓄の話等でも折角プランを立て話さうと思ふ事も豫め實行してゐる樣な事で我々に話の材料をかへなければならない樣な場合が多いのです。

それ　でつく〴〵考へますと完全に國策を遂行する上に何が一番大切な事であるかと申しますと家庭の圓滿にあるといふ事です。家族が一つ心になつて、不味い物でも我慢して一緒に食べるといふ事も、家族の中で特に一家の主人となる人が不滿であつては主婦としては、別な食物を主人用として揃へなくてはならないといふ事にもなり、また主人が派手好みで始終宴會に行つたり、新しい洋服を新調したがつてゐるやうでは、一家の家計に大きな綻びが出來て主婦は自分で豫算を立てる事が出來ないといふ事になるのです。

子供　等は非常に緊張の强いものですから時局がら口を揃へて時局の事を話してやれば直ぐに納得して、學用品やその他に無駄のある樣な事をしなくなるものですそれを家族の一人が紙を粗末にしてゐたり、物の取扱ひが粗末だつたり、食物の好き嫌ひを言つたりするとそれが許せる事と思ひこんで、我儘になります。一錢二錢の子供の無駄使ひも一月にすれば大きい額に達するもので決して馬鹿にはならないものです。

これ　は人から聞いた話ですが、ある大家の十二になる令孃が風邪をひいて休んでゐた処に女中がお機嫌伺ひに出た処、お孃さんが「塵紙をとつてくれ」と言はれたので、女中は何の氣なしに、五六枚一緒に折つて差出したところ令孃は「この非常時に紙は一枚あれば十分です」といつて一枚とつて、鼻をかんだので、女中は恐縮したといふ事です。こんな樣で、子供は誠心誠意をもつて話せばよく理解するものです。

また　生產力の擴充といふ事はこれまた消費節約と同時に大切なことですが、これも一家の人々が協力して眞黑になつて働くといふ事でなければ效果をあげ得ないのですから、この際特に私は家庭の圓滿が一番大切だといふ事を申しあげ、特にこの為に一家の主人である夫に對して、妻を勞り同情の温かい氣持を向けて頂きたいと思ひます。

雲の湧く日

日ましに
濃くなる初夏……
あかるい碧玉の空に
今日は雲が湧く
微風は吹かない
動かうともせぬ
樹の椰子

大掃除の注意
傳染病の流行期を控へて丁寧に致しませう

大掃除に必要な道具は、雜巾、バケツ、はたき、箒、塵取、ブラシ、疊たゝきの竹、鏝、竹箒その他汚れても差支へない着物や古洋服その他

掃除の手順をきめて、家族の仕事を夫々分擔して手際よく致しませう

始めに戶、障子、襖など、印をつけてから外へ出します

そして、平素濕氣を含んでさつぱり乾くことのない押入の襖とか疊の裏、戶棚、簞笥、茶簞笥に風と日光を與へることが一番肝要です、疊を立て疊の縁及び床板のごみは徹底的にとること二三時間乾してから、横子のやうなものを下におき表を上向きにして全部重ねて疊叩きで叩きます、表を内側にして二枚づつ背中合せにして日光に曝します

床上と床下をよく掃除し疊の下にはなるたけ新聞紙を三枚重ねその上にナフタリンの粉をまくことが必要です

×

各室の疊を入れたら、室內全部をもう一度丁寧にはき出し、五十倍のクレゾール石鹼液で敷居や桟の間をふき更にそのあとを普通の水雜巾でふき上げます、かうすると消毒ができないばかりでなく、汚れもすつかりとれます

お台所は一番先きに始めて掃除の済む頃はいつもジメ〳〵してゐる所がカラッと乾いてゐるやうにするやう、消毒薬も必要ですがそれより濕氣などにきたないものがたまつてゐないやうにすることが先づ大切です

×

天井裏も掃除したいもので鼠の出入口などふさぎませう

戶袋や雨戸のお掃除もお忘れなく、塀や門その他家の周圍の汚れを掃除いたしませう、大掃除で不用の品、特に金屬や絹や毛等のボロ、新聞雜誌の古物は一まとめにして屑屋に拂下げるやうにして下さい

朝は早くからとりかかつて早目に掃除を終へるやうに致します

五月十六日の腸チフス注射
午後一時から四時迄

一回　五月十六日(火)
二回　五月二十三日(火)

◇施行場所◇

本町四ノ一　本町町會事務所
樺山町　淨土宗別院
古亭町三〇　塚本與之助氏方
千歲町　市場事務所
壽町　東本願寺
有明町二ノ七三　陳振裕氏方
太平町三丁目　派出所
日新町二ノ二四　蘇南山氏方
下奎府町一ノ二四三　一六保正黄有士氏方
建成町一ノ二四〇　六保正葉仁和氏方

雜誌紹介

▲少女倶樂部(五月號)　橫須賀鎭守府に長谷川司令官をお訪ねして(サトウ・ハチロー)牛皮の代用品鮫の皮工場を見る(坂本牙城)文章上達讀物(田中豊太郎)小說、雲の合唱(富田常雄)心の王冠(菊池寬)美しき港(佐藤紅綠)黑百合城(大下宇陀兒)勤王兄妹(千葉省三)大陸の若鷹(高垣眸)雲雀の小父さん(鹿島孝二)瀨戶の冊歌(小山寬二)蓬路に咲く(富田常雄)等收めてゐる(〇・五〇、東京小石川音羽三ノ一九大日本雄辯會講談社)

▲現代(五月號)　長期戰の最大目標(林春雄)戰にあらず征なり(高神覺昇)ああ勇猛栗原凱二少佐(橋爪健)婦人の鑑東郷テツ子刀自(小笠原長生)ロシアを語る座談會(新庄健吉外五名)戰時下の經濟常識(大口喜六)小說戰場の月に題す(尾崎士郎)春の雨(立野信之)女宣撫班長(佐山英太郎)從軍慰問班(木村毅)緑の猿(横溝正史)つぐみ浪人(原盛)大いなる愛(戸川貞雄)二人の女(淺原六朗)淀川三十石船(淺野三)陰影ある街(片岡鐵兵)灰燼(大仙次郎)日輪を孕む曠野(賀川豐彦)外數篇、戲曲齋藤大使(關口次郎)等を收めてゐる(〇・八〇、東京市小石川區音羽三ノ一九大日本雄辯會講談社)

▲博浪沙(五月號)　湯屋(小川未明)蛇(鹿島清佐)曹達水(下村海南)上海のニユースカメラマン(堀内敬三)純粹の純粹小說論(平松幹夫)土佐雜詠(田中貢太郎)入國記(井伏鱒二)室戶岬(榊山潤)等を收めた月刊隨筆誌(〇・二〇、東京市京橋區木挽町一ノ二日進閣内博浪社)

連載漫画　チャア坊豆日記（52）
新関けんのすけ

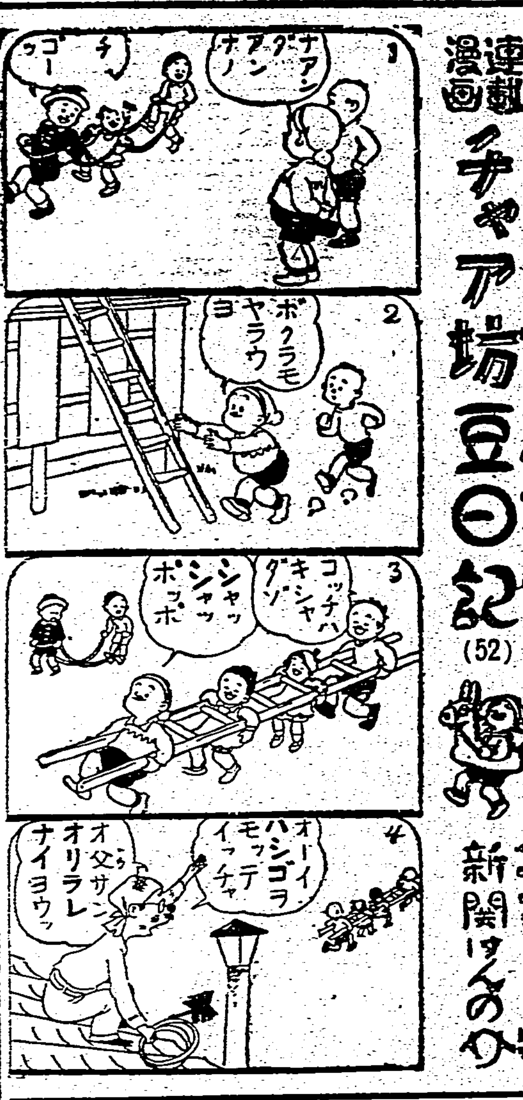

弱い身體に養命酒

飲めば飲むだけ血が殖え肉づき身體はガッチリと丈夫に肥える

どこ　ともなく身體がよわいと云ふ人は、世間に、たいへん多いものでありますが、原因は生れつきもあれば、またこどもの時分に、フトした病氣に罹り、それが一生を支配するやうな場合もあります。また誰でも中年以後になりますと、青少年時代のやうな活氣が缺けてくるので、それまで頑健を誇つてゐた身體でも古いキモノのやうにヂキに綻びやすく少しの無理で身體が疲れたり弱つたりします。さうした方々はまづ何よりも、平素の攝生に精進するほかはないのでありまして、例へば、頑健な人が、よふかしをする場合でも自分は早く寢るやうにする、また周圍の人が間食をムシャムシャやる時でも、自分だけは絕對に愼しむといふ風にいたします。

それ　から、彼の養命酒のやうな滋養强壯劑を少量宛用ひるのが、迚も力强い方法でありまして、養命酒の精分がすつかり身體に循ると、自分でも意外とするほど身體がめき〳〵丈夫になつて來てどこともなく活氣が全身に充ち滿ちてきます。

滋養强壯劑として
◇虛弱體質の人
◇神經衰弱の人
◇根氣薄弱の人
◇不眠息切れの人
◇胃腸衰弱の人
◇强腦强精の目的
◇呼吸器羸弱の人
◇疲勞倦怠の人
◇產前產後の婦人
◇貧血冷込の人
◇病後衰弱の人

小瓶　壹圓九拾五錢（貳勺入）
大瓶　五圓貳拾錢（六勺入）
◎全島の專賣局酒指定商店にあり

發賣元　臺灣總督府專賣局
製造元　信州上伊那郡南向村大草　養命酒本舖天龍館
出張所　東京市澁谷區上通四丁目　養命酒本舖出張所　電話澁谷二八四七番　振替東京六八八五五番

ぢ　マルピー印　Ⓟ　アルコン

本劑の特徴型

アルコン型

肛門部内へ挿込めば脫出の心配や挿込の際の這入り難き等は絕對に無い樣に苦心されたのが、アルコン坐藥の特徴型です

包裝
坐藥　五個入　.五〇
一〇個入　.九〇
五〇個入　三.六〇
軟膏　一〇瓦入　.五〇
二五瓦入　一.二〇
一〇〇瓦入　三.二〇
五〇〇瓦入　一四.〇〇

大日本製藥株式會社　本店　大阪道修町　支店　東京本町
（全國到る所の藥店にあり）

專賣特許　超强力殺虫劑

インピレス

蠅必立死

世界的殺虫試驗法の權威ピートーグラデー氏法に依る實地殺虫試驗濟

各藥店・荒物店・百貨店・化粧品店・食料品店等にあり

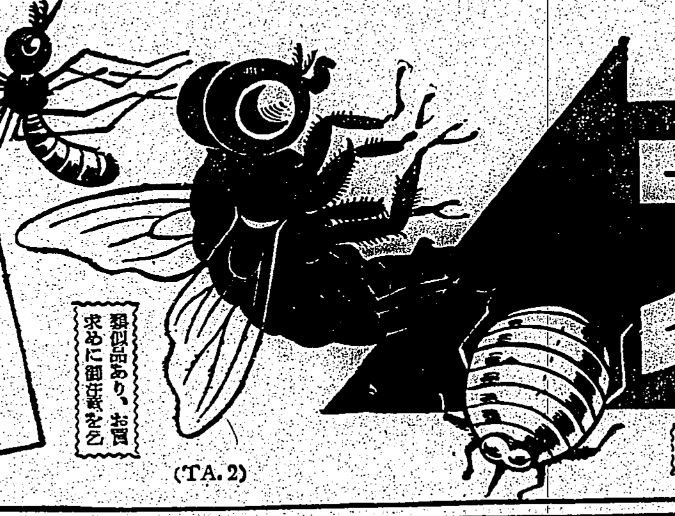

蠅・蚊・南京虫・蚤、シラミ、サソリ其の他の害虫もインピレスの吹き付けで面白い程退治出來ます

人畜無害　引火安全　芳香馥郁　汚染絕無

類似品あり、お買求めに御注意を乞ふ

元賣捌一手　台北・台中・台南　株式會社　辰馬商會

菊牡丹蚊取線香・インピレス製造元　神戶　長岡昆虫藥製造株式會社

(TA.2)

菊牡丹かとり線香　すばらしいキキメ

疲勞恢復に　純良葡萄酒　赤玉ポートワイン

疲勞した身体に活を入れるこのきゝめ！

攝取すれば胃腸に消化の手數をかけないで容易に急速に無駄なく吸收されて精力となる榮養素—葡萄糖・果糖を赤玉ポートワインは豐富に有してゐるので疲勞の恢復元氣の增進にこれを飲むと即効がある。而も更に日々連用すれば右のほかにも貴重な滋精素を種々有してゐるので一杯ごとに身体に底力をつけ多忙にも劇務にも容易に參らぬ强い体軀にしてゆく。

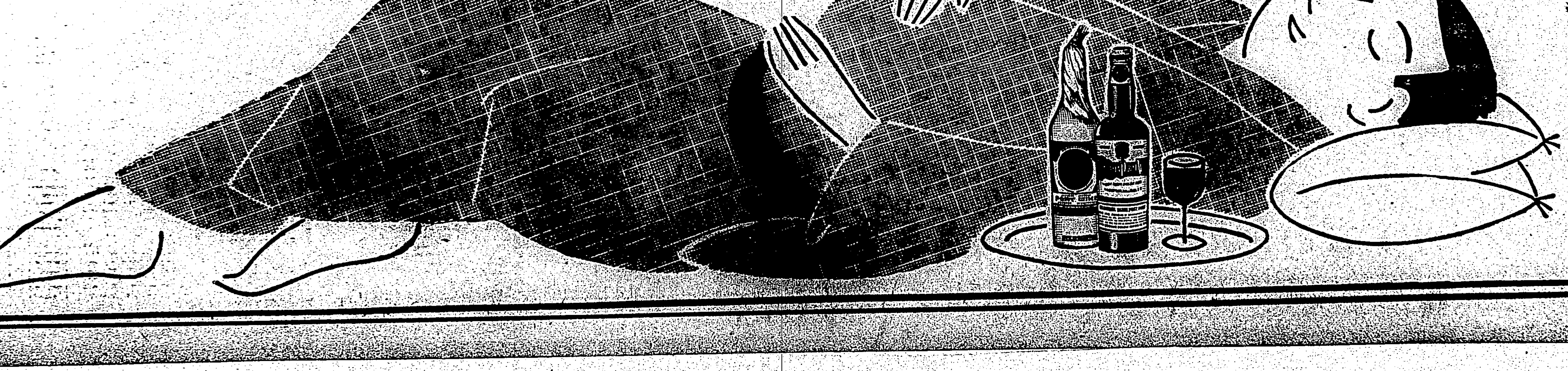

魯西亞船（24）

土師清二作　坪内節太郎畫

罠（三）

「あたし殺いちゃった」

「可哀そ？」と文吉は、うまさうに煙い茶を啜つて、「俺ア殺なした」

「さう？あの娘にでしよ」

「お前にさ」

「あたしの何所に？」

常盤津師匠おせんは、長羅宇の銀煙管で、一ぷく吸ひつけて、男の顔を見るのだつた

「女てえものは、おしやべりが好きだと世間の通り相場だ」

「それが、どうしたの？」

「俺アな、十が十……お前の口から鏡ケ池一件を、お幸に喋つてる、聞かせてゐると思つてゐたぜ」

「まアこの人は。あたしの亭主は人に知られた岡ッ引だといふ大事なことを忘れてゐたらしいわ」

「だッてお前、俺アお前に口止めをした覺えはねえ」

「お前さん、そんな氣持……？」

「怒つたのか？」

「怒りやしませんよ。憎ないやうね」

「さうかねえ、憎ないかね」

「あたしゃお喋べりですよ。師匠をして弟子を取る。諸所方々の家へ出入りをする。師匠は喋、喋よりやお世辭で饒舌ると云ひますからね。過般結構、口から出まかせに喋べりますよ」

「なるほど」

文吉を睨みつけて、小せんは、

「最初からの約束ぢゃなかつたの？二人一緒になつても……御用筋の事柄に就ては、一切知らぬ顔をしてゐてくれ。嘴を入れてくれるな。お前さんさう云つたでしよ。あたしや覺えてゐますよ」

「さうだつたな。惡かつた、謝る」

「あゝよし許す、と云つたら怒る？」

「有難いよ。ところで改めて相談がある。承知してくれ」

「さう、どんな話？」

「御用筋の事もお互ひに話合ふといふ事に改めたいのだ。お前が承知なら早速相談したい」

「いいわ。あたしが土方近江の家へ出入りしてる、それでせう」

「さうよ。手を廻して調べ上げて見ると、どうも腑に落ちられる事ばかりだ。鷲巻行藏半兵衛は黒助をする怪しい野郎だと掛けてやつた逃げられた……しかし、あの野郎……羽織を着ちゃゐなかつた」

「羽織？」とおせんは、眞劍な眼ざしになつた

「あの晩、黒助が羽織着て來たと……お幸さんが云つたのは出鱈目ですぜ」

「出鱈目？何で……あの娘が、俺に嘘を吐きやがつたのだ、おい？」

「怪しい奴だと眼付いてゐるらしい土方近江も黒助を怪しいと思つてゐるに違げえねえ、怪しい奴だと知れてゐて縛らない。生かして置く。不思議だ。俺ア腑に落ちねえ」

「それで……？」

「俺は町方だ。町奉行支配の町方與力倉地志賀藏樣を旦那に持つてる岡ッ引だ。造船所の都合だとか勝手だとか、考へる必要はねえ俺らだ。怪しいと睨んだ奴を、そのままにしちゃ置けねえ」

文吉の言葉は次第に熱を帯びてくるのであつた。捕物の名人と謳れてゐる鳥越の文吉だ。捕縄は徒鑑流を修業して、鑑さばきの鮮かさは江戸御府内千人の岡ッ引のうちで随一といはれる腕前であつた

「未だ倉地の旦那のお耳に入れちやゐねえ。旦那に申上げる時は、いよいよ動かぬ證據を握つた時だからね」

捕物稼業に身も心も打込んでゐる文吉の熱意を、頼もしさうにほれぼれと見てゐる小せんは、男の稼業が年中生きるか死ぬかの際どい稼業であるのに一層身うちがゾクゾクするのだつた。

「俺は鏡ケ池の役人殺しの下手人は黒助だと睨んでる。俺は……あの野郎の頸に捕繩を掛けたッけ……あの野郎……」

「お前さん、そりゃ眞實？」

「下手人と知つて掛けたのぢゃね

カナ文字ニュース

▲ワガ カイグンノ カウクウタイハ、十二日ノ ユフガタ テキノ ミヤコ 重慶ヲ バクゲキシマシタ。テキノ カウシャ ハウデンチニ バクダンノ アメヲ フラセ、コレヲ ソラ タカク フキトバシマシタ。イクヂノナイ シナノ ヒカウキハ、ワガグンノ イキホヒヲ オソレ、デムカテ キマセンデシタ。

▲センサウニ カツタメニハ、ムダヅカヒヲ ヤメテ チヨキンヲ シナイト イケマセン。ソレデ、コノゴロハ ドコノ ギンカウヤ イウビンキヨクモ、チヨキンヲスルヒトデ イツパイデス。五月十二日マデノ ブンヲシラベテ ミマスト、ニツポン ゼンコクノ イウビンキヨクデ アヅカツテヰル オカネヲ ミンナ アハセルト、四十八億圓アマリニ ナリマス。イウビンキヨク ダケデモ コレダケ デスカラ、ギンカウ ナドニ チヨキン シテヰル ヒトノ ブンヲ アハセルト、ドレホド ヨケイニ ナルカ ワカリマセン。

▲ヨーロツパノ スペインハ クニノ ナカガ フタツニ ワカレテ、アラソヒヲ ツヅケテ キマシタガ、コノマヘ ニツポント ナカヨシノ フランコグンガ、タウトウ テキヲ セメホロボシテ シマヒマシタノデ、スペインデハ 十九日ニギヤカナ オマツリヲ スルコトニ ナリマシタ。

▲ガブレンツキハ ケフ ヒルマヘ タイホクノ ヒカウヂヤウニ チヤクリクシマシタ。アブラヲ ツイダノチ ホンコンニ ムカツテ、ジユウバツシマシタ。

海外小話

扶養料は收入の半額

モスクワの法廷には父親に對する實子の扶養料請求訴訟が非常に屢々提起される、離婚の極端に自由なソ聯のこととて數人の前妻に一人宛子供を持つてゐる男も珍らしくなく斯う云ふ男は今迄その收入の大部分を扶養料として支拂はねばならず生活に窮する者もあつた所が最近この扶養料の支拂に關しモスクワ最高裁判所は父親の扶養料支拂は收入の半額を以て最高限となすべき旨の判決を行つた、これによれば父親は子供一人の扶養に對しては收入の四分の一、子供二人に對しては三分の一、三人以上に對しては二分の一を支拂ふこととなる、即ち右新判例は前妻と子供の數が如何に多くとも、收入の半額以上は請求されないとなして居る、因にこの判例は父親の生活を保障するものとして、一般から非常に歡迎されてゐるが、扶養料を殆ど一的に法定するとはソ聯らしい話ではないか

女尊男卑の鳥

カナダ沿岸地方に棲むファラロープ鳥（シギの一種）は眞に面白い習性を持つてゐる、最近カナダナショナル鐵道會社が沿線名物として發表したところによると、この鳥は普通の鳥と異り、雌の方が雄より大きく立派で、羽毛の色艶も貧弱な雄に較べて格段の差があると言ふことであるが、更に面白いのは彼等の社會には徹底した女尊男卑の風があり、美々しく着飾つた雌共が其處此處の井戸端ならぬ海端に集つてガヤガヤ騒いでゐる間に雄の方はまめまめしく卵を温め仔鳥のお守をしてゐると言ふ、人間仲間にも方々に定めし耳の痛からう御仁もあらうかと思はれる樣な話である。その上この鳥は戀愛事でも雌の方が積極的で恥しがり屋で因循な雄の方に向つて猛烈突進して否應なしに之を自分のものにしてしまふ樣は、これ又フラッパー・な近代娘とニヤけた近代青年とを彷彿たらしめるものがあるといふ

敗退棋戰（其十七）

（小泉氏一回戰二回目）

平手七段 △小泉兼吉

先七段 ▲溝呂木光治

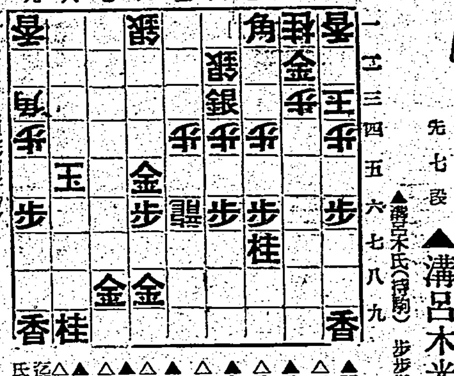

▲溝呂木氏（持駒）歩歩歩

▲四二角成・△二二玉・▲八六玉・△八五歩・▲九七玉・△八六銀・▲九八玉・△八七金・▲同金・△同銀ナル・▲同玉・△八六飛 迄にて小泉氏の勝

大崎八段講評

▲溝呂木君の四二角成は當然の運びで何としても自玉が直ちに寄らないのを力としてゐる △小泉君の二二玉は飛と金を得れば相當面白さう思ふが玉の寢が加はつたので注意しなければならないと云はれた樣當然である ▲溝呂木君の二六玉は銀をすこしでも緩和する意味で感想に實際は最早や投げるべきであると云はれた通りである小泉君の二五歩は當然で而と強く協力しつつ德を得ようとしたのである ▲溝呂木君の一七玉は最早や投げるべきであるが最後まで辛抱しようとしたは斯云ふ形だけに當然と云ふべきである △小泉君の二六銀は肝角協力しつつ持駒の多いのに强く乘して當然の運びで君としては餘程前からの謀筋と云ふべきである、後手番だけにゆつくり手で寄せを求めようとしたのは當然である殊に老巧な溝呂木君だけに相當深く讀んだのであるが、四四歩の如きは角が輕く捌けないのは實際云へば最善の運びとは云はれなかつた此機會に利して溝呂木君としては强く攻むべき六六歩と指したが如きは三五歩と利かし歩を得攻めに利かすべきを逸したは殘念であつた、五一角と引いてゆつくり運びつつも飛角を攻めに用ひようとしたは不利は生じるが其間德の生じるのを見越し最善であつたがこれに對して溝呂木君がゆつくり受けたのは殘念で云ふまでもなく小泉君としては最善の出來榮であつた

山の誓ひ

原作 陶山 鐵　脚色 石田 吉男　監督 山本 弘之　撮影 福田 寅次郎

谷澤健介……山本禮三郎
弟健二……伊澤 一郎
種三……上代 勇吉
技師長……北 龍二
茂造……金子 春吉
坑夫イカレの松……小杉 凡作
同 甚平……長尾敏之助
同源さん……泉 冊治
同……米倉 勇
同……笠井二岐雄
同……土田 義雄
同……加賀 章
美代……橘 公子
お雪……近松 里子
お栞……三井 智恵
お杉……若原 初子
八重……二宮 明子

（梗概）谷澤健介は弟健二を學校に通はせるために、最近好況の東北のある鑛山に坑夫として入つた男だつたが、事務所の氣受けもよく、今では自然と仲間うちでも立てられるやうになつてゐた 坑夫頭種三は、この鑛山で行つてゐる採鑛競爭に何時も優勝してゐたが健介の健實な實力は次第に種三を脅し種三は健介に對して快からぬ感情を抱くやうになつて來た ある日、つひに採鑛競爭に優勝した健介は、彼に好意を寄せてゐる鑛山の飲み屋、お雪の店で祝盃をあげてゐるうち、種三一派と衝突してしまつた

新聞でこのことを知つた健二は兄の身を案じて山へ驅けつけたがそこで自分のための兄の苦しい立場を知つて、學校をやめて一緒に働きたいと申し出た。が、健介は「お前は學校へ行つとりやいいんだ」と唯一言云ひ殘して坑内へ行つた 兄の眞情に泣いて健二が山を降りようとした時、坑内に響いた物悲しい音響！「落盤だ！」 鑛山は忽ち阿鼻叫喚、母は子を妻は夫を、狂氣の如く探しもとめる混亂の中に、やうやく健二が見つけ出したのは、多くの坑夫を助け出して、自分はもう死に瀕した健介の姿であつた 「學校を出たら俺の代りに山へ入つて、こんな不幸の起らぬ樣に努めてくれ」と言ひ遺した兄の遺言を守つて、鑛山技師になるべく下宿の娘美代子に送られて上京する健二には、最愛の兄を亡くした悲しみの中にも、前途に湧き上る希望の旅立ちであつたけれど、偶然にも同じ列車でこの町を去つて行くお雪には、再びかへらぬ悲しい思ひ出の旅であつた

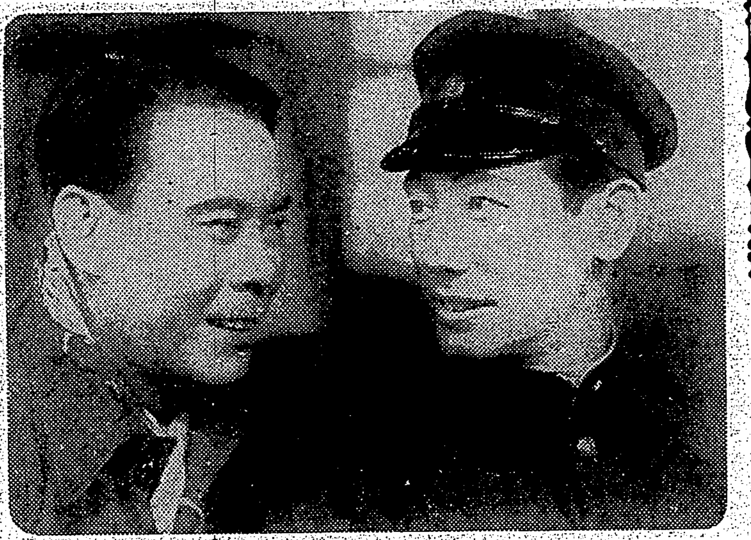

今週の映畫

豪快一代男

十六日よりタイゲキ

脚本 陣出達男　監督 倉谷勇

（梗概）戰國時代に豪放を以て鳴らした左七字の旗差物の持主、寄騎村越三千郎（月形龍之介）は生れつき大の無筆者で三方ケ原の戰ひで主君家康（河部五郎）を背負つて逃げるうち、敵と味方の陣を間違へて、家康を敵の中へ寄したと云ふ逸話がある。それと、もう一つ、皆しい事に字を知らない―城中の侍達に冷やかされて、威張つて一二三四五六と書いたまではよかつたが、七の字の尻を左へ曲げたので、これは前代未聞の話題となつてしまつた、が、その豪放と正直さを彼はこよなく家康に愛されてゐた。その三十郎に布施孫兵衛（深田起）と云ふ親友があつた。文武兩道に秀でた天晴な美青年であつたが、ある日、思案に餘つた戀の相談を三十郎のもとへもちこんだ

早呑込みの三十郎、よし引受けたとばかり早速松平頼母（志村喬）の家へ乘込んだのはいいが、肝腎の對手を姉か妹か確めて來なかつたために、とんだ失策を演じてしまひ、その上、姉の早苗（深水藤子）の方が、一目で惚れてしまつたので話はやゝこしくなつて來た、城中はもつぱらこの噂でもち切つた。一が、ここに突如駿府城の重大危機が迫つたと云ふのは一秀吉（市川小文治）のもとへ、家康がその命に背いた言譯の使者を出さねばならぬことになつたのである、誰も行かうとしない、駿府城人なしかと思はれた時〃拙者が行く…〃と立つた者こそ、相怨者村越三千郎であつた。一彼、果して駿府の危機を救へるであらうか…… 同時上映は松竹大船映畫、上原謙、佐分利信、田中絹代、高杉早苗の四大スタア主演の『愛染かつら』である

海外映畫短信

△ウイルソン・コリスン原作マーシイ・マッコール脚色ニドウイン・L・マリン監督のメトロ映畫『暗い乙女』はアン・サザーンが主演と決定した

△ユニヴァーサル社の新作アイリーン・ダン、ロバート・カミングス主演の『モダン・シンデレラ』は愈々近く撮影が開始される事になつた

臺日漢詩壇

選者 魏 清德

兒玉神社獻詠　佐藤 伏翠

治臺網首才優異。征路參謀功拔群。遺德千秋人景仰。小蓬萊島祭將軍。

〇

時艱誰不憶英雄。蓋世雄才武兼文。聖戰二年猶未息。万民稽顙仰遺勳。

〇

崇祠環海倚崔嵬。佳麗風光天下魁。千古明神長發跡。仰看八朶玉蓮開。

時事口占

將來運命似飢鷹。援助依然屢擲金。不識池時稱益矣。蘇聯英法是何心。

樂生院講堂落成誌賦　謝 汝銓

聖門斯疾歎斯人。福地瑞留別樣春。爾酒講堂今案就。盛谷諸樹惠精神。

〇

專科妙術創文明。隔斷紅塵好養生。六百餘人成部落。山林幽寂樂窮坑。

〇

奇苦一朝惜今無。石宗衛聖老子符。永拘荒蕪療畫蛇。捕獸能用不到家。

〇

涙說皿浮宮爐惡。隔斷素瘡亦成感。

此種詩 勝於贈答多矣 想見執筆時 有無限哀猶之意

メガホン塔

▲本年度壯丁、小谷正次、田島盛安、解井仁六の諸君徵兵檢査通達書交付の件に付至急宮所兵事課兵事係へ出頭相成度（臺北市役所）▲市バス中での喫煙の取締は出來ぬものですか（一乘客）▲金剛運動のある今日臺北本島人婦女子の金腕環、金指輪の多いことよ、婦人の先養身具獻納運動でも行はなくては駄目だ（一市民）

商況（十五日）

臺灣正米市場

前場

	當	中	先
▲一期蓬萊		三、元	三、一九
南部産	不申	三天	一八
		三宅	三宅
		三天	車
		究車	

中場

	當	中	先
▲一期蓬萊			
南部産	三、四	不申	三、一八
	一車		一七
			六
			突車

臺灣正米公定相場

	當	中	先
▲一期蓬萊			
南部産	三、元	三、三天	三、一八
	三車	八車	三車

基隆在庫米

▲出來高合計三四車　十五日朝現在

二期蓬萊米	二、三三六袋
二期丸糯米	二、七八九
一、二期蓬萊白米	二、四一三
一、二期丸糯白米	一、一七二

高雄在庫米

十五日朝現在

合計	一八、七一〇
到著米（二日分）一六車	一八七袋
二期蓬萊米	一〇、八〇七
二期丸糯米	一六
二期長糯米	一、六五五

大阪期米前場

節	當	中	先
一	三六、二二	三六、六四	三六、九五
二	二二	一	九五
三	一八	六二	九六
四	二二	六四	九五
五	二二	六四	九五

東京期米前場

	當	中	先
寄	三六、四四	一	三六、八五
引	一	一	八五
高	四四	一	八五
安	四四	一	八五

神戸期米前場

	當	中	先
引	三五、二〇	一	一
高	二五	一	一
安	二〇	一	一

東京銘柄清算前場

	當	中	先
▲一期蓬萊 寄	一	一	三三、二七
引	一	一	不申
▲一期丸糯 寄	一	一四、六二	一
引	一	一	一
▲二期丸糯 寄	三五、一九	一	一
引	一六	一	一

東京長期總取組

當限	四三三、二〇〇株
中限	四四八、九〇〇株
先限	一五四、四五〇株
合計	一、〇三五、五九〇株

銘柄	寄	引	高	安
鋼管	八五、七	同	新	八三、八
二新	六〇、二	小倉鋼	一	六三、六
達二新	一七、九	油脂	五三、一	
鬼怒新	二〇、七	ラ	サ	七七、四
油脂	六二、二			
日曹	六二、五	同	新	四五、三
北海油	三七、八	日	豊	六二、三
燐産	三二、九	東	電	七四、九
松竹	四〇、七			

大阪短期前場

銘柄	寄	引	高	安
商船	七七五	七七	七七	七五
郵船	七三二	三二	一	一
日魯	六四二	一	四二	四二
水産新	四〇一	四〇〇	〇一	〇二
日石	七〇〇	一	一	一
日立	七四五	一	四五	四五
鋼管	八七	一	一	一
倉絹新	一	五一七	一九	一七
帝人	八八三	八二	一	一
帝人新	一〇七八	八五	八五	七八
東新	二二五二	五五	五六	五二
宇電	四六一	六四	一	一
日糖	一	一〇三四	三四	三〇
臺糖	八三〇	一	二〇	二九
日窒	六五二	二九	二二	二二
滿鐵	六五七	五八	一	一
東レ新	一	七八一	一	一
日レ	一	七三七	三七	三七
東紡	一六〇〇	六〇〇	〇〇	〇〇
鐘紡	一四六九	七三	七四	六九
鐘新	七七一	七四	七五	七一
ラサ	七七四	一	一	一
日鐵	七五四	五四	〇四	〇四
大株	七〇四	〇二	〇四	〇〇
大新	六四六	四六	四七	四五

大阪長期前場

銘柄	寄	引
大株	六四、一	七〇、三
東新	二四、七	四、四
滿業	一	一、五
鹽糖	六七、四	一
沖繩糖	四二、九	二、九
商船	七六、六	一
同新	三三、〇	一
郵船	七三、七	三、五
同新	五四、六	一
日鐵	七六、〇	五、九
倉絹新	五〇、三	一
宇治電	四六、六	六、六

大阪砂糖清算前場

限	一節	二節	三節
五	一三、四八	一三、四九	一三、五〇
六	六一	六二	六二
七	六九	六九	六九
八	七九	七九	七九

大阪砂糖現物

三温（ＯＢＢ）	一二円七〇錢
分蜜（Ｍ３）	一二円二〇錢
精糖（臺）	一四円八〇錢
（内）	一四円八〇錢
（日）	一四円八〇錢
耕地白糖Ａ双	一四円八〇錢
黒糖	一四円七五錢

東京銀行實株

銘柄	寄	引
日銀	五三五、五	同 新 三七八、五
正金	一九五、八	同 新 二八、四
鮮銀	一〇六、〇	同 新 七九、二
臺銀	一〇五、二	同 新 二五、四
勸銀	九〇、〇	同 新

東京國債實物前場

	寄	引
甲、五	一〇四、一〇	一〇四、〇〇
二、五	一〇四、一〇	一〇三、〇〇
一、四	一〇三、〇〇	一〇三、〇〇
二、四	一〇三、〇〇	一〇三、〇〇
米貨六半	三八四、〇〇	三八三、九〇
同 五半	三七六、三〇	三七六、〇〇

東京短期前場

銘柄	寄	引	高	安
東新	二二五四	五三	五五	五一
大新	六四三	一	四五	四三
鐘紡	一四七〇	七一	七二	六九
鐘新	七七五	七三	七五	七二
帝人新	八七五	七七	一	一
東レ新	一	一	七七八	七八
日魯	六四〇	三八	一	一
日曹	七五二	五三	三〇	二七
郵船	七二七	二九	一	一
郵新	五三九	三九	一	一
工業	七五五	一	五六	五五
日石	一	六九九	九九	九八
日立	七四六	四五	一	一
滿業	七三三	三三	三四	三三
鋼管	一	一	八八	八八
小倉鋼	七六四	一	一	一
東電	五九六	九五	九七	九四
滿鐵	六五五	五六	五七	五五
日窒	六五三	五一	五三	五一
麥酒新	三四五	一	一	一
水産新	一	三九八	一	一
ラサ	七七〇	一	一	一

東短取組喰合

新東	一八三、四八〇株
賣方五二四店	買方五七店
商業	二八、八一〇株
賣方二二店	買方五九店
新東商差控除	一四二、七九〇株

東京長期前場

銘柄	寄	引
富士紡	五六、三	東 新 七七、三
紡織	一四三、一	同 新 三四、二
帝人新	二八六、五	洋工新 二一、一
大東紡	三二、四	同 新 一一、一
日魯新	五五、一	沖繩糖 四二、八
石川島	六一、一	日 立 一
島田	三五、一	

神戸豆粕前場

五月限	六、九五
六月限	八五
七月限	七八

神戸穀肥相場

大豆白眉現物	一一、七〇
同 沖渡	一〇、六五
大豆粕 近入	三、二七
小麥 内地向	三、一五
滿洲向	六、二〇
硫安日窒現物賣	三、八二
バラ現物賣	九五、〇〇
越 上海物	五、三五
滿洲物	五、二〇

大阪製粉・油

小麥粉現物	五、三〇
先物	一
菜種油地方	八一、〇〇
棉實油	九、五〇
大豆油（白絞り）	九、〇〇

下關麥粉相場

綠ダイヤ印	五、四五
雪印	五、四〇

大阪棉花前場

	寄	引
五月限	五六、七五	一
六月限	五六、二〇	一
七月限	五五、五〇	五五、八〇
八月限	一	一
九月限	五五、二〇	五一、〇四
十一月限	一	一

横濱生絲前場

	寄	引
五月限	一、二九二、〇	一、二九五、〇
六月限	一、二七〇、〇	一、二七九、〇
七月限	一、二四九、〇	一、二四九、〇
八月限	一、二二一、〇	一、二三〇、〇
九月限	一、一九〇、〇	一、一八六、〇
十月限	一、一八一、〇	一、一八四、〇

神戸爲替

對米（近 二三弗二分一／先物 二三弗二分九）	二三弗二分九
對英（近 一志二片六四分一／先 一志二片）	一志二片

正金建値

對米	二七弗四分一
對英	一志〇二片

日銀帳尻

（單位千円）【十五日本社特電】

發行高	一、九二九、二〇〇
正貨準備	五〇一、三六〇
貸出金	二九九、五七〇
預金	三九一、三五〇

臺日案内

料金　三行一回　五〇錢／五回以上（一回）四〇錢／七回以上（一回）三五錢／十回以上（一回）三〇錢／十五回以上（一回）二八錢

醫院　性病科　西門市場東側　永吉醫院　電2650

内地土産　木瓜　臺北本町二　電五貳壹參　矢野商店

寫眞　カメラ中古品高價買入　臺北市京町二　南光寫眞機店
青寫眞　燒付販賣　感光紙寫眞機　末永工務所　濱町四丁目　電四九六四

時計眼鏡　メガネは金光堂　兒玉町二丁目　電話貳九五八番
メガネ　遠方鏡　眼鏡作　臺北西門市場内　山田時計店　電七參四〇

藥種商　喘息にワンカ　服んで直ぐ效く　臺北榮町四ノ二一　發賣元森田商店
即刻效顯　注射以上　板野淋藥　基隆市義重町參丁目

バンドマン　内地へのおみやげには　島產酵母劑を…全島有名藥店に有

洋服　婦人服地へ　新柄荷揃　ギレ德用品有　臺北新世界館北半丁　ラクダヤ

ラヂオ器械　ラヂオ十ケ月月賦販賣　臺北榮町　電參壹參五　松田電氣商行

樂器　近代的樂器　山葉アコーデオン　臺北市榮町　日本樂器會社

雜件　パナマ帽子村井商行　一圓五〇錢ヨリ三〇圓迄豐富荷揃
新古日本刀賣買　京町一　電四〇三番　鈴木幸弘堂
犬　各種賣買　預り及貸犬合増築　セパード高價に買入れます　大和町四ノ九　臺北畜犬商會　渡邊

冷藏庫製作は八木　新起町　電三三六六番

三井　完全配合　養鷄飼料　臺北若竹町　木原商店　電五一八三番
養鷄飼料　日本進製　臺北市大橋町一ノ四　振替6173　大王合資商會

バンポーペン　見本九錢送呈　大阪備後町二　内田洋行

帶下・婦人病　全快者が多い婦人藥　美神丸

自宅で秘密に全快出來ます　子宮が弱くて足腰が冷え、頭痛めまひ逆上たり、白ち、こしけ、月經不順、月經痛、美容の衰へ、血の道、ヒステリーで夫婦仲が悪く、子供の出來ない方、この樣な病状の方は今スグ美神丸を御愛用下さい。　十五日分　一圓八十錢　三十日分　三圓五十錢　本舗　合資會社　宮内善進堂　大阪市東區南久寶寺町探筋

無代進呈　頂の他かず密送します。の品々をタ・ヤで送料も　全國の親切な藥店にてどこでも販賣す品切れの際は直接本舗へ御註文下さい・類似藥にご用心！

効果 本位　アンチフラミン

消炎鎭痛巴布劑

感冒等に因り肺炎。氣管支炎（特に小兒）發生の危險がある時。本劑を塗布すると濕布よりも迅速に效めが現はれ。又神經痛。胸痛。肩の凝り。腰痛等にも卓效がありますが婦女の月經痛にもよく下腹部に塗擦して置けば疼痛が止み行經が順調になります。

適應症　肺炎。感冒。肋膜炎。ロイマチス。扁桃腺炎。氣管支炎。腸加答兒炎。神經痛。打撲傷。乳房炎。月經痛等。

包裝　20瓦　60瓦

株式會社　柳韓洋行　京城・大連・米國紐育・臺北

（全國有名藥房販賣）

ANTIPHLAMINE

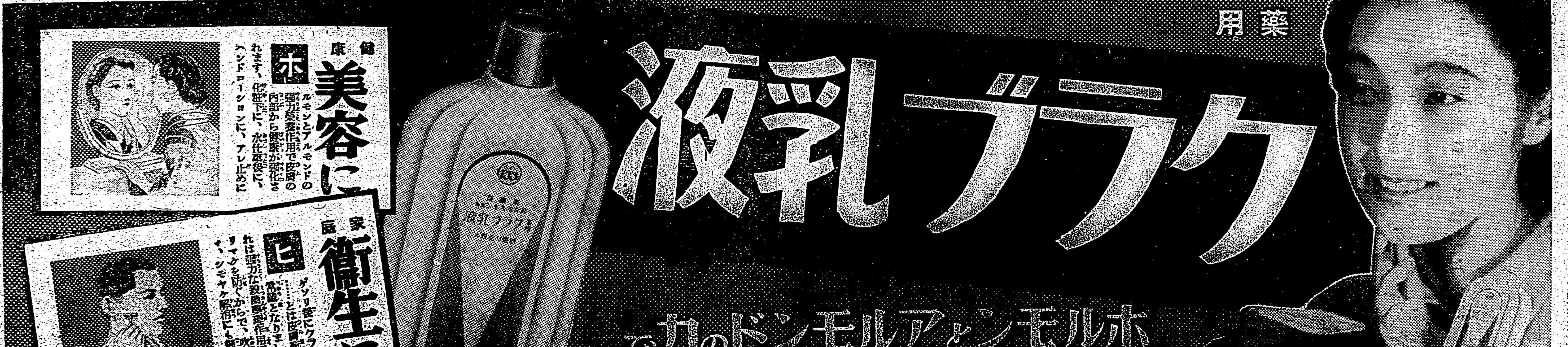

臺灣日日新報
本日夕刊共十二頁
編輯兼發行人 佐々木□
發行所 臺北市榮町四丁目三番地 臺灣日日新報社
本紙定價 一部六錢・一ケ月金壹圓五拾錢・三ケ月金四圓參拾錢・六ケ月金八圓九拾錢・壹ケ年金拾七圓(日本國內及支那送料不要)
廣告料 普通欄一行十五字壹圓 特別 記事欄內 同 貳圓五拾錢
電話 代表 五八〇一 編輯 二〇五三 振替口座臺北二番

社說

臺灣鐵道の再檢討に好機
鐵道協會の臺北開催を歡ぶ

一

帝國鐵道協會は、その第三十六回定時總會を今十六日臺北市に於て開催するが、これを機に二百七十名と云ふ多數の關係有識の士を我が臺灣に迎へ得たことは欣快の至りである。この機會に、時局下に於て躍進著しい臺灣の姿を、內地人士に認識せしめる上において多大の效果を齎すであらうと共に臺灣今後の發展に對しても亦得難き指針が與へられ、その諒解と協力とを將來に期待し得るものと考へられる。何となれば同協會は、今や二千六百餘の有力なる會員を擁し、帝國交通事業の改善と進步に多大の示唆貢獻をなして來たが故である。

二

臺灣に於て初めて鐵道協會の總會が開催されたのは、大正十年で今回は二回目であり、第一回以來十八年の年月を經過してゐる。その間臺灣の文化、產業、經濟、交通各般の躍進は目醒しいものがあり第一回當時に比すれば蓋く隔世の感深きものがある筈である。殊に最近の臺灣は、生產擴充政策の實行により、農業、鑛業の膨脹に著しいものがあり、鐵道輸送狀況より見ても、第一回當時が恰も大正十年の好景氣の反動期で概して低調であつたに比し、現在に於ては未曾有の繁劇を示し、當時二百七十萬瓲に過ぎなかつた貨物輸送が、十三年度の實績では實に八百三十萬瓲に飛躍してゐるのである。かくの如き文化、經濟の急速なる發展と膨脹とを、宛ら傍觀するが如く臺灣の交通機關、就中官設鐵道は、その建設並に改良に於て遺憾ながら後れ勝ちで、生產力と輸送力とは年毎に懸隔を生じ、全線各驛の倉庫は年中殆んど滿腹し、繁忙期に於ける喧々囂々の滯貨問題は、寧ろ臺灣當然の附き物として當局も諦め荷主も諦めてゐるかの如き有樣である。輸送力の改善擴充は最早一日も忽にすべき時ではない。殊に廈門、廣東の攻略、海南島の占據等、事變が南方への進展を顯著ならしむると共に我が臺灣の南進據點としての使命が、日毎に加重されつつある今日その地理的地位を十分に活用し、生產力の擴充を遺憾なからしむると共に、帝國の南進國策の凡ゆる職分を完全に果さしむる爲め、交通上の思ひ切つた改善乃至充實を圖ることは如何にしても當面の緊急事でなくてはならぬ。

三

今や"日本の黑い眼"は、北支より中支へ、更に南支より南方へと動きつつある。臺灣の地理的使命が之に從つて加重されてゆくは理の當然と言はねばならぬ。幸にして來臺の鐵道協會員は、全國交通事業關係の權威者、經驗者を網羅するものであり、その自由な立場から現時局下における臺灣の交通問題を隔意なく檢討論議し、その改善施設上に示唆や忠言を與へらるれば、それは獨り臺灣のみの幸福ではあるまい。その爲めには臺灣側に於ても本島鐵道の實際を有りの儘に說明し、又來臺中の會員には腹藏ない批判と示唆とを進んで求める樣致さねばならない。即ち徒らに體面問題等にこだはつたり表面を糊塗する等のことなく虛心坦懷に其の忠言又は意見を聽くの態度に出ねばなるまい。帝國鐵道協會總會を本島に於て開催するといふ目的に副ふ點より云ふもこれに過ぎるものはあるまい。この意味に於て今回の總會が多大の效果を收め有終の美をなすに至らんことを衷心より切望して止まない。

海南島の佛羅市を海軍陸戰隊が占領
航空隊は南豐を爆擊

【上海十五日發同盟】海軍報道部發表中支方面において十四日海軍航空隊は左記箇所を攻擊し何れも多大の戰果を收めたり

一、寧波に於て市街中央部の敵軍事施設を爆碎せり
一、紹興に於て敵兵營を爆破せり

南支方面に於て十三日

一、海南島に於ける陸軍部隊に協力せる海軍航空隊は南豐を爆擊敵據點を粉碎せり
一、他の航空部隊は陽江市を攻擊し重要軍事施設を大破せり
一、海軍陸戰隊は海南島佛羅市に進擊、同市內を掃蕩これを占領せり

汕頭三度び空襲
市內の軍事施設爆破

【香港十四日發同盟】ロイテル汕頭電に依れば十四日午前わが航空部隊は三度び汕頭市を空襲し市內各所の軍事施設に命中彈を投じ大なる戰果を收めた

文溪裡を銃爆擊

【〇〇基地十五日發同盟】山口部隊の〇〇機は十四日午前十一時三十分山西省北部大營鎭南方六十五粁の文溪裡附近一帶の敵に銃爆擊を浴せ多大の戰果を收めた

臺灣と海南島は今後益々密接に
清水外務政務次官談

外務政務次官清水留三郎氏は中南支視察旅行の途三竈外務屬を隨へ十五日朝來臺したが海南島問題その他につき大要左の如く語つた(寫眞は清水次官)

昨日は列車で同島の南岸に移民につき色々懇談して來た、御承知の如く沖繩縣は比島、海峽植民地からブラジル、ペルー、アルゼンチン等に迄多數の移民を送つて居り、特に比島やシンガポール一帶の漁民は大部分沖繩縣人であるが、最近これ等兩地の漁民に對する壓迫が激しくなり事實上漁業を放棄するの已むなき狀態で、この漁民を如何に取扱ふかと云ふ事が相當大きな問題であるが、此際彼等を海南島の漁業に從事せしめる事が得策ではないかとの意見があり、幸ひ今回現地につき事情を調査し度いと考へてゐる

海南島に就ては十分言へぬと的確な事は判らぬが聞く處によれば同島は臺灣より廣いのに人口が半分以下で農產物等も臺灣に出來るものは殆んど同島でも出來るとかで、特にゴムや規那は有望と聞いてゐるが、今後全島の開發を如何にするかは今は軍事占領中の事とて具體案の確立は困難かも知れないが、國策としては永久的に亙る調査をして置く事が何より必要だと思ふ。殊に支那の有力なる華僑二千万人のうち約八万が海南島の出身である事は今後の工作上忘れてはならぬ事である、即ち蔣介石が敗戰を續け乍らも今日尙抗日を續け得る理由の一半は一億から六億に及ぶ華僑の送金が直接間接に蔣介石政府の財政經濟を援けてゐるからで、彼等から華僑を離れさせる事が今後に於ける重要事項の一である、それには海南島の今後に於ける統治如何が重大なる關係を持つのであるから華僑問題に就ても十分なる調査をし度いと考へてゐる

臺灣は日本の南方政策の中心にならねばならぬから臺灣と海南島とは今後密接なる關係を持つて行かねばならぬと考へる、臺灣へは今度で三回目だが今回は餘り暇が無いので十分視察は出來兼ねるが出來るだけ多數の官民諸君と會つて南方國策に關する意見を承り度いと思つてゐる

同氏は十六日は總督府と軍部に挨拶廻りの後市內を視察、十七日の便船で廈門に向ひ二十日歸北二十二日海南島へ向ふ筈

南方通商の新機運を强化
小林總督、政府と打合

【神戶十五日發本社支局特電】小林總督は來る十九日高砂丸で來神上京、政府と各種問題に就き打合せを爲すが、この結果政府が外地政策に對する整備と內外地新體制の確立に邁進しつつある情勢より見る時、南方經濟の據點たる台灣は米管の實施に依り台灣產業の合理化と農業の多角化を圖り南支經營の據點たる地勢的產業的地步を確保する爲め島內及び南支への交通を整備、且つ水力の開發に依り工業を起し生產力を擴充、南方通商の新機運を强化すると共に皇民化運動の徹底を圖り新時代に則應すべく一段と拍車つけられるものと見られて居る

總督けふ上京

小林總督は中村秘書官、阪井屬を隨へ十六日午後一時五分臨時列車で台北驛發高砂丸にて上京する

革新政策を調査
十五日 全體會議第一日

【東京十五日發同盟】町田總裁の提唱に係る民政黨の革新政策調查會全體會議第一日は十五日午前十時より本部に開會、町田總裁より調查の根本方針に就き演說あり次で前田政務調查會長より左の如き調查要綱を提示し種々意見の交換を遂げた

調查要綱

一、日滿支一體とする自給自足經濟機構確立、物動計畫の實現及び物價統制大綱の具體化等は計畫經濟の必然性を愈々强化する、然し現實の國民生活に適應したる計畫經濟の限度は如何、計畫經濟中における個人の創意工夫、國有制度又は國有管理の下に置くべき產業の種類は如何に就き指導原理を確立する

二、自由經濟の一大弊害は國民中產層の再建を目標とする一大革新の斷行を要す、農村更生の要諦たる土地制度革新の目標は共同耕作制か、又は自作農制か、中小商工業者の組合經濟主義の徹底を必要とするにあらざるか、勤勞大衆の生活安定を確保すべき方策として國營社會保險を急務とするにあらざるか

中央賃銀委員會第一回總會
諮問第一號を審議

【東京十五日發同盟】中央賃銀委員會第一回總會は十五日午前十時より首相官邸で開催、平沼首相の挨拶あつて中央賃銀委員會議事規則を決した後

△諮問第一號 賃銀統制令に基く未經驗勞働者の初給賃銀決定の爲め適切なる基準を定むるに當り執るべき方針につき總會の意見を問ふ

△諮問第二號 時局下に於ける賃銀の現狀及び趨勢に鑑み適正なる賃銀統制の具體的方策につき意見を問ふ

につき廣瀨原勞働局長より詳細な說明あつて第一號の審議に入り各委員より生產擴充の爲めには資金統制と同時に勞働配給を一層考慮すべきである旨の希望意見の開陳あり、十九日の第二回總會で更に審議を續行することにして午後零時散會した

南總督西下

【東京十五日發同盟】南朝鮮總督は朝鮮統治方針に關し中央部との打合を終へたので十五日午前九時東京驛發名古屋へ向つた、同地及び京都、大阪に於ける協和事業地方大會に臨席の上歸任する筈

賀屋氏固辭
東株理事長を

【東京十五日發同盟】東株後任理事長候補に推された元藏相賀屋興宣氏は十五日朝鄕誠之助男に對し理事長就任を固辭する旨を正式回答した、この結果理事長銓衡問題は再出發するの餘儀なきに至つた

伊ユ接近策を兩國外相が協議
兩國公使等を交へて

【フイレンツェ十四日發同盟】ローマ訪問を終へたユーゴースラヴィア攝政パウル殿下並に同妃オルガ殿下はチアノ外相並にマルコヴィッチ、ユーゴー外相を隨へ十四日午後中部イタリーの古都フイレンツェ市主催の歡迎音樂會に臨席された、一方チアノ並にマルコヴィッチ伊、ユ兩外相はフイレンツェのゴルフクラブにおいてクリスチッチ駐伊ユーゴー公使、インデリ、駐ユーゴー、イタリー公使等を交へて長時間に亙り伊ユ接近具體策につき協議を遂げた

英國案には反對
モスクワ政界消息通は語る

【モスクワ十四日發同盟】英ソ交涉は依然兩者の意見對立のまま行惱みの狀態にあるがモスクワ政界消息通は十四日ソ聯側の態度を說明してソ聯は現實の勢力關係を基礎とせぬ英國案には飽くまで反對である旨左の如く語つた

ソ聯は西歐民主主義國と協力するに吝かでなく、從つて英佛ソ三國相互援助協定成立の企圖を決して放棄したものではないが、そのために如何なる犠牲を拂つてもよいといふ譯には行かぬ、要は英國側から提示されてゐる諸案はソ聯が一度拒否した英國案と同樣の內容を有するもので英國がソ聯の提案する英佛ソ三國協定或はこれにポーランドを加へた四國協定の締結を承認しない限りこれを受諾することは出來ない、英佛兩國は協同政策を考慮してゐるが最近の外交交涉に際してフランスの表明した見解は英國のそれよりも遙にソ聯の見解に近いものであつた、這般英國がリトヴィノフ外務人民委員を辭職せしめた原因も英國の外交に與へた影響はここにあると言はれる、これを要するにソ聯は現下の歐洲の勢力關係に基いた現實的政策の枠內で西歐民主主義國と協力する用意を今尙有してゐるがソ聯の根本政策は斷然變更する意思はない

佛波軍事會談
波蘭國防相がパリへ

【ワルシャワ十四日發同盟】ポーランド國防相カスプリヂッキ大將は十四日午前ワルシャワ發パリに向け非公式訪問の途に上つた、同國防相はパリ到着の上フランス陸軍首腦と會見し主として作戰上の協議を行ふものと見られるが、佛波兩國軍事會談は千九百卅六年八月ガムラン佛參謀總長のワルシャワ訪問及び同年九月ポーランド國軍總監スミグリ・リズ元帥がパリを訪問した際行はれて以來中絕してゐたもので今回佛波同盟關係が强化されると共に作戰連絡の必要上復活されたものである

山崎大佐榮轉

【東京十五日發同盟】大本營海軍報道部長として活躍した山崎大佐は今回八雲艦長に榮轉これに伴ふ人事は左の如く發令された

海軍省公表、十五日附左の如く補職發令せらる

海軍大佐 山崎重暉 補八雲艦長
海軍大佐 大熊讓 大本營海軍參謀兼海軍報道部課長被仰付

東拓總裁內定

【東京十五日發同盟】後任東拓總裁に就任方交涉を受けた日本生命保險取締役會長佐々駒之助氏は十五日受諾を決意し此旨政府關係方面に通達した、依つて數日中に正式發令される豫定である

運城、蒲州間に列車が開通
蒲州驛前で祝賀會

【運城十五日發同盟】山西奧地の物資輸送、產業開發、文化の振興など凡ゆる部門に多大の利便を齎す同蒲線最終區間運城蒲州間は愈々完成し晴れの開通處女列車は十五日午前七時四十分高崎部隊長、松井部隊長を初め日支官民多數を乘せて運城を出發した、沿線の民衆は列車の姿を見ると働く手を休めて馳け寄り日の丸の旗を振つて今日の開通を祝福し、列車が六十粁餘の行程を驀進、午後零時三十分蒲州驛に辷り込めば萬歲の聲は高らかに叫ばれる、この最終區間は高崎部隊長、松井部隊長が敵彈雨飛の危險を冒しつつ僅か三週間といふ驚異的短記錄を以て完成したもので午後一時からは蒲州驛前廣場で盛大な祝賀會が催された

伯林で歡迎
獨伊樞軸の鐵壁を謳歌

【ベルリン十四日發同盟】ベルリン政界ではムッソリニ伊首相が十四日北イタリー・トリノで行つた演說を歡迎しムッソリニ首相の演說は最近チエンバレン、ダラディエ英佛首相が議會で行つた外交演說に對する獨伊樞軸側の回答であるとしてゐる、就中ムッソリニ首相がその演說中で獨伊兩國の希求する所は平和であるが然し自國の權利擁護のため必要とあらば武器をとつて起つ決意がある旨を强調した點を重視し今度は民主主義諸國が言葉だけでなく他の方法に依つて平和愛好の態度を具體的に示す番であると主張してゐる

曾仲鳴氏暗殺の一犯人を晒し首
裏面關係の暴露を恐れて

【香港十五日發同盟】重慶よりの確報に依れば數日前重慶郊外に一名の男が惨殺され晒首にされたがこれは去る三月二十一日ハノイで曾仲鳴氏を暗殺した犯人の一人で陸某と云ひ同事件の裏面關係を暴露されることを恐れて藍衣社一味が殺害したものであると傳へられる、尙目下重慶市立病院に入院中の唐紹儀の暗殺犯人謝某も刺客に襲はれたが巧に反擊して却つてこれを斃した事件もあつたが、これらの事件續發に市民は戰々兢々としてゐる

ヒ總統國境視察

【アーヘン(獨佛國境)十四日發同盟】ヒトラー獨總統は十四日早朝ミュンヘンより獨佛國境近くのアーヘンに到着、國境地帶の既設及び構築中の防備施設を視察した

貴族院慰問團神戶を出帆
高千穗丸で基隆へ

【神戶十五日發同盟】貴族院皇軍慰問團南支班立見豐丸子、保科正昭子、伊江朝助男、大塚惟精氏、田中德兵衛氏の一行は十五日正午神戶出帆の台灣航路高千穗丸で基隆經由廈東、海南島方面へ向つた

控訴院長、檢事長會議
きのふから開催さる

【東京十五日發同盟】控訴院長、檢事長會議は十五日午前九時より法相官邸で開會、鹽野法相、泉二大審院長各關係官をはじめ各控訴院長、檢事長等出席

一、司法研究所規定制令制定に關する件
一、裁判所構成法施行滿五十周年記念事業決定に關する件

を議題とし、夫々說明質疑あつて原案を決定午後三時散會した、十六日は法相の訓示あり二十日まで開かれる

東鄕、モ兩氏會談

【モスクワ十四日發同盟】東鄕駐ソ大使は十四日午後八時外務人民委員部にモロトフ新委員を訪問し九時まで約一時間に亙つて初會見を行つた席上東鄕大使は日ソ一般關係につき語り合つた後北樺太問題につきソ聯邦側の注意を促した

翁源、韶關等大恐慌
空爆に人心兢々

【香港十五日發同盟】我が空軍連日の汕頭、鄰村其他廣東省南北各地敵軍事據點爆擊に最近この方面の支那軍は大恐慌を來しつつあり第十二集團軍司令部所在地翁源(廣東省政府所在地)及び第四路軍司令部所在地韶關の兩地は頗に緊張を示してゐる、尙韶關よりの情報に依れば同市警備司令部は十四日夜緊急會議を開き近き將來の我が空襲を豫想して人口と物資の疎散を即時實施すると共に同市消防機關の充實を行ふことに決定したと傳へられる

湯北方に遁竄

【漢口十五日發同盟】中支軍報道部發表 〇〇附近にてわが軍の攻擊せる第八十九師に屬する捕虜の言に依れば湯恩伯は北方に遁竄途中第五十九師の敗殘兵數百と會しこれを護衞として北方に遁走

正金人事異動

【東京十五日發同盟】正金銀行は十五日重役會を開き台灣銀行頭取に轉出せる前副頭取水津彌吉氏後任として新副頭取に正金取締役柏木秀茂氏を選任、正金取締役に(現東京支店支配人)野原大輔氏を選任し、同時にこれに伴ふ左記人事異動を發令した

神戶支店支配人 竹岡菊三 命東京支店支配人
計算課長 清瀨次郎 命神戶支店支配人
同課次長 藤井直一 命計算課長

人事

宮內省辭令【東京十五日發同盟】十五日左の如く發令された

宮內事務官(東伏見宮附) 倉賀野明
依願免本官 任別當東伏見宮附を命す

▲金子元三郎氏(貴族院議員、定山溪鐵道社長)十五日南部より來北(鐵道ホテル)▲後藤幸三氏(名古屋鐵道取締役)十五日南部より來北(吾妻)▲井上萬太郎氏(京王電氣軌道取締役會長)▲安藤又三郎氏(元鐵道院理事)▲山村正良氏(愛國…取締役)▲高石良吉氏(三重…合自動車專務)▲長谷川虎三郎氏(京都合同運送專務)▲鈴木音八氏(東京堀內組理事)▲多賀秀寶氏(東京日本精工…)▲橋本方右衞門氏(郡山市橋本合名會社長)十五日南部より來北(鐵道ホテル)▲樋爪讓太郎氏(日本海電氣取締役)▲深尾貞氏(同上)▲阿部秀太郎氏(伊豫鐵道電氣副社長)▲近藤行太郎氏(同取締役)▲酒口悅次郎氏(同監查役)▲須田宣氏(東京…所代表社員)▲吉田雨之三氏(月島機械工作所代表社員)▲鎌原辰氏(永井…)▲…氏(東京市自動車部長)十五日南部より來北(吾妻)

强力なる殺菌及解毒作用と精力及榮養の增强作用を兼ねた

結核の積極的原因療法

結核治療の轉機
活性ヨードビタミン劑
ヨード含有量昆布の一五〇〇倍
ビタミンA含有國際單位七五〇〇

直接的治療效果

肝油がよいと云つても、それは榮養效果だけで、直接的な治療效果はない。ネオスエーの特長は、上記の如くビタミンA量の豐富に含有せしめた濃厚肝油中に、大量のヨードを特殊の操作により、コロイド狀に結合せしめ、活性ヨードビタミン劑の創成に成功した點にある。從つて、ビタミンAの榮養效果によつて抵抗力を强めることは勿論ながら、活性ヨードの働きによつて次のやうな直接的な治療效果を發揮することが出來るのである。

▼積極的に病原を芟除する
肺結核が結核菌及びその毒に原因する病氣であることは云ふまでもない。だからこの病氣を治す最も確實な方法は、菌を殺し毒を消すことである。活性ヨードは强力な殺菌及解毒作用を持つてゐるから病原芟除の目的を達することが出來る。ネオスエーが積極的原因療法と云はれ、優秀なる治驗を擧げてゐる所以である。

▼病變個所の恢復を早める
活性ヨードは全身のホルモン活動を盛んにして精力をつけ、新陳代謝機能を高めて細胞を新生賦活する。だから病菌又は病毒によつて冒された個所や、衰へた機能の恢復を早め、健康を增進する。

一回一粒 大人一日三回 學童一日一回
小瓶 一円八十五錢 一〇〇粒 四円三十錢 二〇〇粒 八円 全國藥店にあり

適應諸症
肺結核 肋膜炎 腺病質 神經衰弱 榮養不良 貧血症 動脈硬化 血壓亢進 潛伏病毒

昔以上の健康 靜岡 山村基次

私は幼少より非常な健康體でしたが、急性腸カタルを罹つて以來、今迄の健康體も何處へやら、日增に衰弱し、體重四五瓩弱となり、次第に病勢が惡化しました。肺門淋巴腺結核と診斷され、十分の榮養をとる樣に注意されたので一日牛乳四合、鷄卵五十匁或は野菜スープといふ風に私の財產のほとんど全部がこれに投ぜられました。然し、不運にも日增に病勢が募り、肺結核にまで進行しました。醫者には全く見放されましたが、希望も失はずネオスエー服用を始め、それを續けた結果、昭和十三年七月十日醫師より命を拾ひましたね、十分注意致すようにと申されました。以來只ネオスエーを信頼し服用致して居ります。冬は風邪に侵され勝ちでしたが、日增に健康に復し昨年七月以來一日も休むことなく、體重も六十瓩强となり、昔以上の健康ぶりにて目下店員四名を使用して營業に努力致して居ります。最近子供にも食事の際必ずコドモネオスを服用させてをります。

試藥進呈
ネオスエーとはどんな藥か?まだ御試用にならない方に一人一回限り、二日分無代呈上す 新聞名記入ハガキで御申込下さい

東京市神田區錦町三 アルス藥品部 振替東京七一二二九 電話九段 五一七一 六一七一

小兒の健康增進に コドモネオス ¥1.00 ¥1.80

ネオスエー

臺灣四月貿易
重要品別に見る……(三)

輸出

昭和十四年四月中臺灣對外貿易は輸出六百九十万九千円、輸入二百四十七万九千円計一千三百八十五万八千円、出超三百四十三万円にして之を前年同月に比すると輸出三百八十五万八千円(一割一分六厘)輸入百廿万二千円(五分二厘)計五百六万一千円(九分五厘)を夫々增加し、貿易尻は二百六十五万五千円(三千四割二分)の出超激增を示した、輸出を重要品別に見ると四月中は砂糖の躍進的增加を筆頭に米、罐詰、鳳梨罐詰、酒精、樟腦等の增加が目立ち織物類の激減と苞茶、石炭の減少を除いては大幅增加を示した、一月以降累計輸入一千七百四十六万七千円、計四千百八十二万七千円、出超六百八十九万三千円にして前年同期に比し輸出は一千四百十七万六千円(十三割九分)輸入百五十九万八千円(一分一厘)計一千五百七十七万四千円(六分一厘)を夫々增加し、貿易尻は前年の入超五百六十八万四千円なりしを差引せば實に一千二百五十七万七千円からの大改善となつた之を重要品別に觀ると砂糖の大激增と米の增加が目立ち石炭、鳳梨罐詰、酒精、烏龍茶等も增加し、減少を示したものは芭蕉實くらひのものであつた、之を表示すれば左の通りである

	四月中	一月以降累計	比前年増・減
◇米(單位數量千袋、價格千円)			
數	六九	三二七	一二六
價	八〇四	一、七八六	一、七八八
◇芭蕉實(千斤)			
數	二、〇三二	三、四四一	△一、三四九
價	四四	一七五	△六四
◇酒精(千斤)			
數	一、六〇〇	八、五五二	三、四四九
價	二一〇	五七一	三四〇
◇烏龍茶			
數	—	五二七	四五
價	—	一九九	一二六
◇包種茶			
數	二〇七	七〇七	八四
價	一九九	五一四	九七
◇紅茶(千斤)			
數	一五〇	一、〇四七	三〇八
價	三六	六九〇	一七二
◇粉茶			
數	三九	四四九	二五三
價	五	一六二	六六
◇砂糖(千擔)			
數	四〇二	一、三七六	五五八
價	三、九〇二	一四、三五三	七、九六六
◇鹽(千斤)			
數	七、三二〇	七、三三五	△一、一〇七
價	一六九	一七〇	三
◇鳳梨罐詰(千斤)			
數	四六七	一、六〇五	三九六
價	一四三	四六二	一三七
◇羽毛(千斤)			
數	一〇三	三〇五	一二九
價	七七	一七九	一二七
◇樟腦副産油及同加工油(千斤)			
數	六	一七九	一三三
價	一四	一二七	一二三
◇樟腦(千斤)			
數	八二	一三二	一〇
價	一七九	三三〇	△一四
◇絹織物及人造絹織物(千方碼)			
數	〇	六五	〇
價	〇	二二	〇
◇石炭(千噸)			
數	七	三五	△三六
價	二〇	八六	△五五
◇其他諸品			
價	八九	三、三九七	二、四四五
◇計			
價	六、九〇九	四一、三八〇	一四、一七六

低物價政策に呼應
軍需鋼材大幅引下げ
日鐵が損得を度外視して斷行す

【東京十五日發同盟】陸軍では低物價政策の實施に關し豫て軍需品の最大重要資材たる鋼材の價格低下について業者側と協議中であつたが今回日本製鐵株式會社では各當局の低物價政策に呼應して國策會社本來の使命に鑑み國際レ度等の未決定なるに拘はらずその利益を度外視して率先陸軍納入各種鋼材價格の大幅引下げを斷行し陸軍の軍需品價格低下に協力することになつた、同會社は昨年、既に一月と十二月の二回に亘り民需に對し合計一割前後の價格引下げを爲したが、今回更に軍需に對し右と略同等の價格引下を實施することになつた譯である、由來軍需鋼材の主要部分は高價鋼であつて、その製造は技術的に相當困難で從つて價格の低下も至難であつたが、近來我が技術の進歩と製造能力の擴張向上に依り軍需鋼材の値下も可能になつたのであるが、日鐵は時局柄更に損得を超越して前記の大幅値下を敢行した譯である、陸軍當局は右日鐵首腦部の英斷を多とすると共に他の製鋼會社についても日鐵に準じ納入價格低下を交渉中である、尚運賃工賃等の低下に關して具體的研究を進めることになつた

一五月一日現在一
臺灣在米高
八十萬二千七百餘石
前年に比し一割弱の增

殖産局發表

(殖産局米穀課發表) 昭和十四年五月一日米穀現在高は總數量八十萬二千七百四十四石にして之を前年同期の七十三萬二千四百六十一石に比すれば七萬二百八十三石(九%六)の增加を示せり之が種別內譯次の如し

	昭和十四年五月一日	前年比較(△印減)
臺灣米	八〇二、五二六石	七〇、二二五石
蓬萊米	三一四、六〇七	五六、三八二
在來粳米	四〇二、〇三三	△七、七九三
丸糯米	五九、五五五	一六、一八五
其の他	二六、三三一	五、四五一
內地米	二一八	五八
朝鮮米	—	—
外國米	—	—
合計	八〇二、七四四	七〇、二八三

日糖の今期産額
五百三十萬擔を突破
大林と北港は大增産

大日本製糖臺灣支社の今期作業は四月二十七日終了の萠腰を第一着とし、五月に入りては月眉、北港等が相踵で終了し大林は十五日終了、虎尾は十七日終了すべく斗六も二十一、二日頃迄に終了の見込であるが、彰化と烏日は最後に殘り本月三十日頃迄二十一日製糖終了の豫定である、之は兩所共原料豐富なるにも因るが、去二月中烏日工場のシリンダーが破裂しその修繕に約一週間を要した爲め作業が豫定期より遲れたる爲に彰化より烏日に送るべき原料を減らして彰化で比較的多く壓搾したからでもある、各工場共産糖高は第一回豫想と大差なく、唯だ月眉が幾分減少した代りに虎尾と斗六で增加し、結局總數五百三十万擔を突破し第一回豫想より幾らか增加する見込である、尚ほ大林製糖所は前身新高製糖時代に比し著しき發展を遂げ今期は北港へ原料の一部を融通したにも拘はらず、前期に比し約二十万擔を增加し、同工場區域內の原料全部で實に七十五万擔を生産し最高新記錄を作つた、因に北港は大林と前期より十万擔以上に相當する原料を買入壓搾したので、既往の最大記錄である昭和十二年期の九十四万擔を突破し百六万九百擔といふ新記錄を作つたわけで、之を前期の七十九万餘擔に比すれば實に二十七万擔の著增である

製糖終了

阿緱 臺灣製糖阿緱製糖所は十三日午前十時製糖終了した、産糖高百二十一万三千八百七十七擔二十二斤歩留一割一分七厘四毛にして製糖開始當時の豫想に比し四万六千二百九十二擔七十七斤減歩留一分六毛低減である

旗尾 同社旗尾製糖所は十四日午前一時四十五分壓搾を終了した、原料壓搾高は四億四千八百六十八万九千三百四十斤、産糖高は五十三万七千二百八十六擔八十四斤、歩留一割二分九厘八毛にして製糖開始當時の豫想に比し原料は四千百三十一万九千二百七十斤增、産糖高は七千八百六擔八十四斤增歩留は一分二毛減である

橋仔頭 同社橋仔頭第一製糖所は十二日午前九時製糖終了した、産糖高二十七万四千九百十擔六十斤、歩留り一割三分一厘四毛にして製糖開始當時の豫想に比し一万七千二百九十八擔六十斤增歩留は三厘四毛低下に當る、同社橋仔頭第二製糖所は十二日午前九時製糖終了した産糖高二十九万七千百五十七擔九十七斤歩留一割二分八厘にして製糖開始當時の豫想に比し産糖高一万三千九擔九十七斤增歩留は七厘二毛低下に當る

車路墘 同社車路墘製糖所は十三日午後一時三十分壓搾終了した、原料壓搾高五億八百二十万七千斤にして製糖開始當時の豫想に比し九千二百二十一万七千斤增である

三崁店 同社三崁店製糖所は十三日午後七時三十分壓搾終了した、原料壓搾高四億一千四百五十七万六千百六十斤にして製糖開始當時の豫想に比し五千九百四十万六千百六十斤增である

新營 鹽水港製糖新營第一製糖所は十四日午後四時製糖終了した産糖高四十七万九千百九十四擔五十九斤、歩留一割一分五厘四毛にして製糖開始當時の豫想に比し産糖高二万五千六百三十六擔四十一斤減歩留は一分一厘六毛減に當る、同社新營第二製糖所は十四日午前一時製糖終了した、産糖高五十二万三千四百五擔五十八斤歩留一割一分五厘七毛にして製糖開始當時の豫想に比し産糖高一万三千五百一擔四十二斤減歩留は一分一厘三毛減に當る

大林 大日本製糖大林製糖所は十五日午前四時壓搾終了した、原料壓搾高六億七千五百二十六万五千斤にして製糖開始當時の豫想に比し九千七百九十七万七千斤增に當る

米の增産と水田蔗作の割當
糖業界の重大問題

米、甘蔗及び特用作物の作付割當問題につき某糖業者は次の如く語つた

甘蔗の買收價格と奬勵規程は毎年五月に他作物との關係を調査研究し蔗農の意向を參酌し米其他の作物より幾らか有利な採算點を基礎として決定し六月にそれを發表する事になつてゐるが本年は米管實施に伴ひ督府の米買上げ價格が五月末頃迄に發表されるといふ事であり又甘蔗の買收價格は必ずしも米の買上げ價格に比例しないとも限らないが何うも作付の割當が何う決定するか判らぬので糖業者としても方針が立てられない、尤も兩二年來甘蔗の水田作付面積が激增してゐる關係上之を今後も維持する爲めには米の買上げ價格が時價より相當下つてもその割に蔗價を引下げ得ない事情もあるが若しも噂の如く十五米穀年度に五十万石の米增産を行ふ爲めに蔗作面積に喰込み本年第二期と明年第一期に各二万甲宛水田蔗作を減らすとすれば甘蔗の甲當收穫十五万斤步留一割二分として十五六年期には實に三百六十万擔の砂糖が減る計算となる、國內の消費が增加し円ブロック圏內への輸出好況の際、斯る減産となつては砂糖の大不足を來すばかりでなく無水酒精の原料たる糖蜜に賴らなければならぬ事になり實に由々しき大事である併し乍ら私は米の增産につき樂觀する一人である、即ち買收が殘る五十万石以上に多く甲當收量の如きは概ね內地に見做されてゐる點からしても作付面積を左程多くとらなくとも五十万石位の增産は可能であると信ずるものである、割當の難易も問題だが、兎に角糖業界にとつては慎重に考慮を要する重大問題である

四月中の臺灣茶貿易
輸出は殖え移は減

臺灣茶商公會調査によれば昭和十四年四月中の臺灣茶移出總計は六十八万九千斤にして前年同月に比し七千斤を減少した、うち輸出は五十八万三千斤にして一万二千斤を增加し、移出は十万六千斤で二万斤を減少した、一月以降累計に於ては總合計三百廿一万四千斤にして前年累計に比し七十八万斤を增加した、うち輸出は二百十九万一千斤で六十四万一千斤を增加し、移出は六十三万三千斤を加した、次に輸出の部を円ブロック內外別に見ると四月中は円ブロック內の滿洲國三十六万三千斤、支那十五万八千斤以上円ブロック內計五十二万一千斤にして前年同月に比し滿洲國は九万五千斤減、支那は十五万二千斤增、計円ブロック內は五万七千斤を增加し、円ブロック外は六万二千斤を減少した、一月以降累計に於ては滿洲七十二万四千斤、支那六十八万六千斤、以上円ブロック內計百四十一万斤、之を前年累計に比すると滿洲國は四十万四千斤を激增し、支那は五十九万三千斤を增加し、計円ブロック內は九十九万七千斤を增加し、円ブロック外の第三國向けは百二十七万四千斤、前年の八十二万一千斤に比し四十五万三千斤を激增した、之を表示せば左の通り(單位千斤)

	四月中	一月以降累計	比前年増・減
◇包種茶 輸出	三六	八九一	六九
移出	一〇八	三〇七	△五四
計	一四四	一、一九九	一五
◇烏龍茶 輸出	一	三〇八	一四〇
移出	〇	二	・二
計	一	三一一	一三七
◇紅茶 輸出	一四六	八九六	四四七
移出	五五	三一八	八五
計	二〇〇	一、二一四	五三二
◇紅茶粉其他 輸出	四〇	四四四	一二五
移出	一	八四	一三
計	四一	五二九	一三八
◇總計 輸出	五八三	二、五九一	六四一
移出	一〇六	六二三	一三九
計	六八九	三、二一四	七八〇

叺米は新麻袋より
五十八錢格下げ
正市の査定會で決定

臺灣正米市場では十五日午後二時半より同市場事務所に於て叺入り一期蓬萊米の格差査定會を開き左の如く決定、五時散會した

一、叺入一期蓬萊米は新麻袋に比し一叺に付五十八錢格下げのこと

一、來る六月五日限受渡より實施のこと

尚右格差は從來の格差四十錢に比し十八錢引下げとなつたが、その査定の基礎は移出契約の實際取引に於ける格差が四十五錢であつたが結局叺代十二錢引上、基隆倉役一錢引上計十三錢上げとなつたので計五十八錢と決定したものである

履物價格の統制

臺北履物商組合は既報の如く去十三日臺北市公會堂に役員會を開催關係當局の臨席を請ひ懇談する所あつたが、その際組合長大倉幸三

けふ公布を見た
米管令施行規則
事業の內容並に運營の大要

臺灣米穀移出管理事業の基本的法令とも云ふべき台灣米穀移出管理令は勅令第五號を以て公布せられ、今日は又府令を以て台灣米穀移出管理令施行規則の公布を見るに至つて米穀管理事業の內容並に運營の大要が示された(施行規則の全文は本紙附錄の府報參照のこと)本令に於ては買入價格の決定方法並に之が發表の時期等が主なるものである、附則として本令並に管理令の各規定の施行期日を明示してゐる、即ち米穀移出管理令施行期日に關する件を以て台灣米穀移出管理令中第一條、第三條、第四條、第十條、第十一條及第十三條の規定は本令施行の日より、第十四條及第十五條の規定は第十一條の規定に關係ある範圍內に於て同日より、其の他の規定は昭和十四年十一月一日より之を施行されることを公布された、施行規則の要點を擧げると左の通りである

第一條に於て買入價格は、第一期作米は前年の十月、第二期作米は其の年の五月に米穀の種類銘柄及等級別に移出港たる基隆市及高雄市に於ける價格で發表することを規定してあり、若し受渡が基隆市及高雄市以外の地である時は右の買入價格より總督の定めた運賃諸掛に相當する金額を控除することを第七條に規定してある

買入價格の決定方法に就ては第三條、第五條、第六條に於て價格決定の基礎資料である生産費は前年同期のものに依ること及其の要素並に算出方法を規定し、尚運賃諸掛の算出方法は第四條に於て實際買付の場合に要する費用を一時に發表することを規定してある、第一期作米は六月から十月迄、第二期作米は十一月から翌年五月迄買入價格に基き總會の定めた金利、保管料及び損耗補償金を加算するのである

以上が施行規則の主たる事項であるが、同附則に於て管理令及施行規則中買入價格決定に關する規定は五月十六日から、買入業務に關する規定は十一月一日から施行する事となつて居る、尚此の外に買入價格の決定機關である、台灣の米穀移出管理委員會官制は今明日中勅令を以て公布せられ、長官を委員會會長とする同委員會の委員約二十四名及び幹事六、七名も同日任命されることとなつて居る、又米穀局官制も目下法制局に於て審議中であり、之又近日中に公布の運びになつて居るので、愈々本島の劃期的大事業たる米穀管理事業も夫々の準備に着々進められることとなる

內外商況欄(十五日)

米期 東京安に買躊躇 地場買に堅保合

堂島米況前場 【大阪十五日發同盟】休日明け市場は東京安に買躊躇となり、先限は三十六円九十五錢と三錢安に始め二節地場買に九十六錢と小動きに止めた結局九十五錢と前日比

堂島米況後場 【大阪十五日發同盟】前場下押しの氣先、後場先限は三十六円九十四錢と氣鈍く寄付、アトも買物薄のヂリ貧となつて止前九十二錢あり、結局當限筋の賣引に九十六錢と引けた

堂島兩建控除俵合

當限 二〇、二〇〇石 賣方田中源以下八店 買方潮先以下十店

中限 一七、九〇〇石 賣方小河以下十一店 買方潮先以下十一店

先限 一九、三〇〇石 賣方小川以下十一店 買方錢吾以下十一店

本日出米高二、七〇〇石

堂島前場主なる手 筋手振 マバラ筋

堂島雜觀 【大阪十五日發本社特電】五月一日の在米はハツキリしたが既に相場に織込み濟みで殆ど無感覺である▲再び材料枯れとなり正米が上か下かに動くと相場も動くであらうがさうでない相場は動きさうでない▲政府は新會社設立を急いで居るが事業を開始するには十月は六つかしいと▲相場は去る二月の高値を突破後に三十七円丁度と七円相場を示現したが西路を始め持米筋の指値賣注文入りこれが賣米の重壓に依つて制され再び六円臺に割れ七円掛みの保合である、要するに値頃鎖鎌時代と見られて居る

【大阪十五日發同盟】五月在米總數は三千六百三十八万六千餘石と前年同期に比し約二分減少と發表されたが、市場は一、二次分に依り既に折込んでゐたので影響なく相場は立跡みとなり、只管正米の動向待ちとなつた

大阪期米後場

節	當	中	先
一	三六、二〇	三六、六四	三六、九四
二	—	六一	九三
三	—	六〇	九二
四	二〇	六一	九六

東京期米後場

	當	中	先
寄	—	—	三六、八四
引	—	—	八三
高	—	—	八四
安	—	—	八二

大阪正米標準値【十五日本社特電】

內地中米 三五、三〇 朝鮮中米 三五、六〇 蓬萊米 三三、六〇 在來種 三三、八〇 丸糯米 三五、六〇

砂糖 外電安乍ら期近上進

一清算一【大阪十五日發本社特電】外電軟落ながら輸出相場は依然好引合に輸出筋の買に一商期高値に寄りアト期近上進したが先物保合八限十三円七十九錢引け

一現物一【大阪十五日發本社特電】分蜜は依然輸出の品カスレ後氣されず保合、黑糖のみ一段氣味で七、八月物十二円八十錢と不變

大阪砂糖清算後場

五限	一三、三〇	一三、三一	一三、三三

島內商況

臺灣正米市場後場

▲一期蓬萊

當	不申
中	三三、三五
先	三三、六〇

臺米現物相場 (基隆貨車乘渡相場)

		前日對比
北部二期蓬萊玄米	一二、三三	三安
中部二期蓬萊玄米	一二、二一	三安
北部二期在來玄米	一三、三二	三高
南部二期在來玄米	一一、七〇	保合
南部二期改良玄米	一三、一〇	保合

株式 二部制も刺戟薄 成行眺めの風情

兜町前場況【東京十五日發同盟】無材料で氣迷ひ人氣脱し得ず、長期市場二部制立會も何等人氣を新にする所なく、新東の保合を始め諸株何れも目立つた變化なく成行眺めの風情を示して居り、目先有力材料なき限り局面展開は頗る困難とされてゐる

東京短期後場

	寄	引	高	安
東新	一二五、〇	五二	五三	四九
大新	六四、三	四四	四四	四三
鐘紡	一四七、三	七三	七四	七三
鐘新	七七、二	七四	七五	七二
帝人新	八七、七	七八	七七	七七
東レ新	—	—	—	—
日魯	六三、九	三九	—	—
日鑛	七五、二	—	—	—
郵船	七二、八	二九	二九	二八
郵新	五三、九	四一	—	—
亜工	—	七五三	五六	五三
日石	六九、八	九七	九八	九七
日立	七四、六	—	—	—
日産	七三、三	—	三三	三二
滿業	八八、八	八九	九〇	八八
鋼管	—	七六五	—	—
小倉鋼	五九、六	九六	九六	九五
東電	—	五〇、一	—	—
日電	六五、七	五七	六〇	五七
滿鐵	—	七五七	—	—
北炭	—	—	—	—
日曹	六四、九	五〇	五〇	四八
水産新	—	三九九	—	—
ラす	三七、二	—	—	—

新東 短日歩 七錢 滿業 一錢

東京長期後場

	寄	引		
富士紡	五六、三	同新	二八、三	
鐘紡	一四三、一	鐘新	七七、二	
片倉	二六、四	東レ新	七六、七	
大東紡	三二、三	同新	一一、一	
東電	五八、三			
明治新	七一、八	沖精糖	四一、八	
日魯	七五、九	滿業	七一、六	

大阪短期後場

	寄	引	高	安
東株	一二四、一	東新	一二五、〇	
邦船	七三、七	同新	五四、六	
商船	七五、六	同新	三二、九	
石川島	六一、五	播磨	五九、七	
鋼管新	八三、八	二部新	六〇、二	
小倉鋼	七四、五			
淺野	四四、五	同新	二四、九	
二新	一七、九			
滿鐵	六四、一	ラす	七七、六	
日曹	六二、五	同新	四五、五	
日魯	六二、四	日窒新	三二、八	
東亜	七四、七	松竹	四〇、七	
商船	七七、三	七六	七七	七三
郵船	七二、九	二九	—	—
日魯	六四、〇	三九	四〇	三九
水産新	三九、九	九九	九九	九九
日石	七〇、〇	〇〇	—	—
日立	—	—	—	—
日産	—	—	七四三	四三
鋼管	—	八五	—	—
滿業	—	三三	三三	三三
倉紡新	五一、八	七七	一八	一七
帝人新	八八、一	八一	八三	八〇
帝人	一〇八、三	—	—	—
東新	一二五、三	五一	五三	五〇

大阪長期後場

	寄	引
大新	六四、六	四三
東新	二二四、六	一二六
滿業	七一、六	—
鐘紡	二三、三	一一八
鐘新	四一、五	一一八
沖糖	七六、六	六六
商船	三三、一	一一六
郵新	七三、六	一一六
同新	五四、二	—
日魯新	三一、一	—
日石	—	七〇五

財界株界

【東京十五日發本社特電】長期二部制實施の初日だが相場の基調には何等變化なく、相變らず閑散を極めノンビリした市況である外交兵の相次ぐ越境等一寸警戒すべき所だがと云つて强ひて賣つて出る程人氣は惡くない▲尤も今月は決算月關係で廿五日には東株以下大半の長期で株式配當落しとなるから整理商

絲況

大阪棉花後場

	寄	引
五月限	五六、七五	—
十一月限	五一、五〇	五一、五〇

橫濱生絲後場

	寄	引
五月限	一、二九〇、〇	一、二八八、〇
十月限	一、一八六、〇	一、一七六、〇

大連特産出來高

五月物	五二	五八
六月物	五一	五九
七月物	五一	五八
八月物	五五	五八
九月物	五六	五八
豆粕現物	三、〇一〇	三、〇〇〇
六月物	二、九八〇	三、〇〇〇
七月物	二、九二〇	二、九一五
八月物	二、九二〇	二、九二五
豆油現物	一九、七五	一九、七五
六月物	一九、九〇	一九、八五
七月物	二〇、四〇	二〇、三五
八月物	二〇、八〇	二〇、六五
九月物	二一、〇〇	二〇、九〇

大連特産荷動高

	定期	現物
大豆	五五〇車	一五〇車
豆粕	一六万枚	一万五千枚

	出廻	在荷
大豆	五八〇車	二、一五九車
豆粕	二一車	一〇二万二千枚

油房生産高六万五千枚 天候晴

大阪重要商品【十五日本社特電】

神戸ゴム現物	六〇六厘
ス・フ入交印現物	不明
モスB二現物	二六五厘
人絹織平地	二五二厘
人絹帝人〇	九二円〇〇錢
絹紡絲二號	五六〇円〇〇錢
ネル九〇生地	不明
澱粉新現物	一二円八〇錢
鉛船米物	一五円〇〇錢
電氣銅現(水曜會)	一〇七円〇〇錢
鋼板一分	三六七円〇〇錢
銑鐵兼二浦	九〇円〇〇錢
平板	一四三三錢
浪板亞鉛引	一一九錢
揮發油	七四八錢
木材米松大角	一二一七錢
曹達灰(內國)	一二四五〇錢
毛絲ZC	一三一七錢
北海小豆新二	一五四二〇錢

東西南北

內の外には新に仕掛けるものも少い譯である▲東株や組合が絶對多數で擔ぎ上げた貿易元老格相にアッサリ土俵際で後任理事長の椅子をウッチャられては相場がお留守になるのも當り前、經衡委員は改めて仕切り直しをやらねばならぬが今度はどんな人物があげられるか證券業は生産部門ではなく單なる仲介業と云ふ所に犧牲部門として深刻な悩みがある▲取引は益々衰退する一方、何とかこの難關を突破するには是非とも大臣級の大人物をと件事務理事以下東株關係の首腦部があせるのも無理からぬ所だがさてここで新に理事長に就任この難局を進んで處理して行かうと云ふ犧牲的精神の持主も少い▲然し商工、大藏兩當局では公債消化、貯蓄奬勵、生産力擴充の建前から從來の私的證券中心のみではなく公的證券の隆昌に就て何等か國家的に寄與せしめようと目下その方法を攻究中だと云ふからあながちさう毛嫌ひしたものでもあるまい▲この意味に於て取引所は革新期に直面してゐる譯だが、又それだけに後任理事長の人選難が伴ふとも云へる▲口の惡い某君曰く、勅選議員帝大講師物價委員の賀屋さんが首を縦に振らぬ相だが何も左前になつた東株へこなくとも國家のお役に立つのだから、最初から受諾しない事は判りきつた話だ、前の杉野さんが證券界出身なのに今度は官僚を引張り出さうとした所に東惡の中味が窺はれるが、またそれだけに戰時下證券界の苦惱が察せられる

帝國鉄道協會の總會はいよいよけふ午前十時台北市公會堂で催される、出席會員二百六十五名の內島內の會員約二十名を差引き內地朝鮮からの出席者二百四十餘名が一班より四班までと十五日迄に着台の自由班を加へて五組に分れ內第一班から第三班迄の會員は既に一足先に島內の全般又は一部の視察を終へてゐる▲二行中台灣關係者は約十名である、此內には元鉄道部技師服部、小山兩氏がゐる又元台電理事南政吉氏も來てゐるが、氏が鉄道協會員になつたいはれ因緣を聞いてみると往年台電が日月潭水電建設の為め二水、外車埕間に敷設した鉄道が今は局營となつてゐるがその當時は南理事が主査となつてゐた關係上鉄道協會に入會したまま今日に至つてゐるのださうな▲その南氏が台電理事を辭し東京に引揚げたのは昭和八年四月で今度七年振りに來台したのも鉄道協會が取持つ緣である▲大成火災の取締役で南海鉄道の元專務、今は平取締の佐々木勇太郎氏が十三日來台した、鉄道協會員として視察旁々三度目の見參とある、初渡台は去る大正十年五月、鉄道協會が初めて台灣で總會を開いた時、二度目は昭和五年大成火災の十周年記念式の行はれた時である、明年五年が大成火災の滿二十周年である、佐々木氏は十七日台北發東台灣より西部に廻り阿里山にも登つて二十四日離台の豫定▲今春二月社長となつた門野重九郎氏と佐々木氏とは昵懇な間柄にあり、頭髪は雪のやうに眞白で今年七十三になるがまだ全く元氣で愛想が好い、大成火災の重役陣に重きを爲す實業家である▲第一班に加はり六日來台、島內視察を終へ十五日歸北した名古屋鉄道取締役後藤幸三氏は名古屋の千万長者として知られてゐる、明治四十五年に帝大を卒へ實業界に活躍して成功した人である▲高砂香料の取締役高倉貞次郎氏は今度東京支店詰となり十六日高砂丸で出發赴任する、氏は元鉄道局神戸支局長たりし人、數年前高砂香料が台北に支店及び工場建設に際し入つて同支店長となり昨年本社を東京より台北に移轉と共に取締役となり同社の發展に盡して功勞あり、台北本社には阿部取締役と工場長川口清志氏もゐるので差當り事業遂行に支障もない樣だ、高倉氏は一年ほどして又台北本社に戻つて來るさうである

印鑑改印廣告

私儀從來使用ノ印形本年四月十四日ヨリ印形鑑ニ改印致シ候間從來ノ印章ハ一切ノ無效ニ相成候ニ付此段廣告候也

昭和十四年五月十五日

臺北市永樂町三ノ四三

黃成金

けふの臺北白米小賣値段(各品目共十四斤一斗(但し現金拂十錢引き))

一、蓬萊米 最上 並

二、胚芽米 最上 並

三、七分搗米 最上 並

四、半搗米 最上 並

大阪商船 臺灣出帆

◎基隆出帆(△印は船客お斷り)

神戸門司行 高砂丸 蓬萊丸

北鹿兒島行 河南丸

廈門行 香港丸

上海行 福建丸

沖繩行 長沙丸

蘇澳、花蓮港、臺東行 湖南丸

比律賓行 大球丸

西貢盤谷行 盤谷丸

(南洋海運) タワオ爪哇行 サマラン丸

◎高雄出帆 馬公行 鳳山丸

東京直行 瞬東丸

其他船便多數アリ

近海郵船 基隆出帆

門司神戸行 富士丸 五月十八日 後二時

大和丸 五月廿六日 正午

◎上海、內地行 宮根丸 六月上旬

◎香港、歐洲行 白山丸 五月卅一日

辰馬汽船 出帆

辰春丸 五月十九日 基隆發

辰和丸 五月廿一日 高雄發

大連汽船 基隆出帆

大連直行 山西丸 五月廿六日 午後五時

山東丸 六月七日 午後四時

丸一組 基隆電話八九八番 臺北電話四七九番

關屋小兒科醫院

台北市京町・電話 外來 三六七二番 病室 四四四六番

院長 醫學博士 關屋重德

副院長 醫學博士 髙橋一松

醫學士 丸島靖

女醫 齊藤富子

藥劑師 片寄一子

內科 秋山內科醫院 京町一丁目 電話五九八六番 (入院室完備) 秋山眞夫

目 鼻科 咽喉科 藏田醫院 京町一丁目(春日通り) 電話五三六七・五三三五番 (病室完備) 醫學博士 藏田伸夫

産科 婦人科 福田醫院 大和町一(京町裏通り) 電話六八五番 (病室完備) 醫學博士 福田

小兒科 武藤醫院 表町一丁目一三(中央市場前) 電話四八五九番 (入院隨意)

小兒科 松山醫院 榮町一丁目八(新公園前) 電話四五四〇番

眼科 塚原眼科醫院 表町二ノ八 電話四一四九番 (入院隨意) 醫學博士 塚原

産科 婦人科 鶴田醫院 京町二丁目(京町通り) 電話四一九七番 (入院隨意)

外科 肛門病科 菅沼醫院 本町二丁目(一番地) 電話一九五四番 (入院隨意)

內科 小兒科 天野醫院 榮町台銀前 電話三三五三・七六〇番 (入院隨時) 醫學博士 天野二郎

耳鼻科 咽喉科 天野醫院 榮町一丁目八番地 電話四四〇三番

外科 皮膚科 泌尿器科 X線 一番ヶ瀬醫院 本町一丁目五番地 電話二一七八九番

外科 肛門病科 X線 菅野醫院 本町二丁目(堀通り) 電話五五八六番 (病室完備) 醫學博士 菅野尚夫

皮膚科 泌尿科 性病科 千本醫院 京町七五三(堀通り) 電話六六八番 (病室完備) 醫學博士 千本信次

皮膚科 花柳病科 泌尿器科 三船丸醫院 表町二丁目三番地(宝通り) 電話四八五五番 (入院隨意)

齒科 青木齒科醫院 榮町三丁目台銀裏通(派出所前) 電話八七九五番

小兒科 信生堂醫院 末廣町二丁目三 電話五五三番 (病室完備入院隨時) 森田登子

優秀廉價 河合オルガン ピアノ 台北千歲町・河合樂器

科學

解剖餘話
キリンの双生兒
世界的な研究の好機會

東京科學博物館　百瀨文雄

ふた子の解剖があるからと招かれたのは去月十四日であつた。それは上野動物園で飼育してゐるジラフ（キリン）が十三日の夜半に死産して、その胎兒が雌雄の双生子であつたからである。

當時東都の諸新聞は二万円の損失とか斃死兒の死とか、トピックを賑はしたが、成程本邦でジラフがゐるのは上野の動物園だけだし今の長太郎、高子夫婦は昭和八年に大枚二万五千円を投じて獨逸のハーゲンベック氏から購入したものであるから、その子が死産されたのでは確かに高價な損失に違ひあるまい。

然し吾々から見ればジラフの胎兒を見る事だけでも珍らしいし、而もそれが雌雄の双生兒とすれば死産の原因、兩兒の發育の比較、發生、遺傳の点からも興味深く大げさに言へば世界的にも少いチャンスに惠まれた訳である。

×

親の異狀が認められたのは昨十三年の一月廿九日だと礒田飼育主任は語られ、古賀園長の報告によると前回の傚配日数は四百六十四日であるから、これから推定すると出産は早くて四月下旬、遅ければ五月上旬となる訳である。

それが三月十二日に産氣づいたのであるから係の者は相當面喰つて、園長の如きも病臥中を徹夜で処置したので御宴の尊な位に疲勞してゐたやうであつた。

出産の模樣は私は知らないが死産兒を測定すると體長に於て約八糎、體重に於て約二瓩の差があつたのみで、發育の程度は殆んど兩兒共差なく、而も十分に發育を遂げてゐた。

早産とは云ひ乍らこの狀態では生産すれば十分成育の可能性が認められたのであるが、何故死産したか。

×

解剖のメスが進むにつれて、兩兒の腹腔内に瀰る多量の内出血が見られ種々の点から見て死後数時間で産み出されたやうに思はれた。

内出血の原因については多少の疑問もあるし、ここでは觸れないが私が興味を持つてゐる事は他にもあるからである。

牛の雙胎兒にフリーマーチンと云ふ現象がある事はその道の人は知つてゐる。牛以外には見られぬと云ふのであるが、學者によつては羊、山羊等にも見られるとも云ふ。それは雌雄、雙生兒に於て生長後に雌は生産能力を失ふ場合があつて、かかるものをフリーマーチンと云ひ、外觀は雌型でも内部は雄型を示すのである。

×

リリエによると、兩胎兒が約十五粍位になつた時、兩兒の脈絡膜が癒着し初め、途には血管まで連絡して網狀となり、男性の性ホルモンは女性の性ホルモンより早く機能を開始するから、これが血管を介して雌の方に流入して女性生殖腺の發育を抑制すると云ふのであるが、兩性の雙生兒でも、血管の連絡がない場合はフリーマーチンは見られない。吾々はこの点にも興味を有してゐたので精巣と卵巣に十分注意したが、雄の方は精巣に異狀なく、雌の方は卵巣の存在は正確に發見出來なかつたが雄型と見るべき著しい變化は見られなかつた。然しこれは胎兒であるので彼等が成育した後でなければジラフに斯かる現象は無いとは云へない。實驗材料が少いだけにこの雙生兒の死産は殘念の事である。

×

雙生兒には二ツの場合があつて一つの卵が受精して發育する中に何等かの原因で二つの胚に分れるものと、二つの卵が別々の精蟲によつて受精するものとであるが、前の場合は元來一人たるべきものが二人となつたのであるから多くの場合胎盤も羊膜も共有で、人間の場合は顔貌は勿論、性質までも酷似し、親しい友人でも兩者を區別出來ない位である。

更に面白い事には嗜好、能力等の一切の精神狀態が一致してゐるが、異性の問題になると一致しなかつたと云ふ實例がある。

×

後の場合は同時に同一の子宮の中で發育したとは云へ本質的に考へて兄弟姉妹と何等差異はない訳であるから酷似の度合も一卵性の場合と違つて兄弟姉妹以上には進まない。

一卵性の場合は必ず同性であるが、二卵性の場合は同性のこともあるし異性のこともある訳である。

双生兒の生れる度合は馬は九〇回に一回、牛は五〇回に一回で、人間は人種により異り除井博士の人口動態統計による調査では日本人は三〇〇回に一回であり、歐米人は遥かに多く八〇回乃至九〇回に一回で、猶太人は牛や馬より多く四〇回に一回と報告されてゐる又同一の人種でも北方に多く南方には少い。即ち平均氣溫の低い地方に双生兒が多い事になる。

×

男女の割合は大體同じで、面白い事には三ツ兒、四ツ兒の産まれる割合との間に簡單な公式が認められてゐる事である。

双生兒を産む能力は遺傳するが一卵生、二卵生、三ツ兒、四ツ兒等の正確な遺傳關係は未だ確定しない。

それなら双胎發生は如何なる原因によるか、これも今日のところでは未だ確定出來ない狀態であるが、單胎に比べて双胎が常態とは考へられない。双胎は多胎より進化したのか、又單胎の退化か、何れも將來の問題である。

一科一學一小一話

最近行はれた國勢調査によればロシアの人口は現在一億七〇、二二六、〇〇〇である

×　×

ニューフォンドランドでは鋼貨が非常に欠乏してゐるので、田舍の銀行では釣錢代りにマッチ箱を出さなければならない

人爲淘汰は古代にもあつたか

古代の野蠻人は穀物や家畜に人爲淘汰を行つたか、否か？今日までの通説では、古代人の選擇は非常に巧妙であつたと看做されて來たが、イギリスの著名な生物學者ハルデーン教授がモダンクオータリーに發表したところによると、古代人はさほど智能的に進んで居らず、穀物の栽培についても、家畜の飼養についても全く自然に放任してゐたらしいといつてゐる

穀物は禾本科植物にせよ、荳科植物にせよ、本來的にいつて殆ど肥料を要せず、多産系で、それが強く遺傳する傾向をもつてゐるから、無意識の選擇が非常に高度の能率をあげ得たのである

また家畜についても同樣で、文明時代に入つてからこそ、早熟な同時に多産系の家畜を交配するやうに心掛けるやうになつたけれども、野蠻時代にはむしろその反對で一回の產仔數が甚だ多かつたり又一腹子を多く數へるやうでは、これを育てあげることが容易でないから却つて喜ばず、要するに、ただ自然のままに捨てておいて、何ら人爲淘汰を加へなかつたものであらうといふのがハルデーン博士の新說である

牡蠣養殖業の福音
華氏の六十二度で産卵

アメリカ水產生物學研究所の技師ヴィクター・ルーザノフ氏がサイエンス誌に公表した報告によれば牡蠣は時によつて海水が適溫になるのを待たずに產卵する場合があるさうだ。

今日の水產界における常識として牡蠣は華氏六十八度以下の水溫では決して產卵しないものと看做され、これが牡蠣養殖業者を支配する大きな法則となつてゐた。しかし同氏がロングアイランドの澤戸附近にある養殖所で研究した結果は華氏六十二度の低溫でも產卵活動を營む事實が明らかにされたので、もはや六十八度說はその永年の支配力を失ふものとみられてゐる。

誰にも必要な
聲帶の保護
―騷音防止の徹底化へ―

歐米の都市生活者の間に騷音防止運動が次第に勢力を得つつある事實は、その反面に、都市の騷音が年々ひどくなつて行くことを物語つてゐる。

騷音は日常生活にとつて大きな迷惑であり、耳その他神經系統に悪影響を及ぼすことは論を俟たないが、咽頭にも非常な害を與へるものである。

最近アメリカの醫學協會で刊行された「健康」なる一書をみるに咽喉專門のジャクスン博士兄弟の所說として、咽頭衛生と騷音の關係について面白い意見が掲げられてゐる。

×

街頭の騷音はいふまでもなく、機械場、タイプライター、地下鉄その他の喧騒のなかで會話を交換するには相當大きな声を出さねばならず、咽頭は甚だしい緊張をうける。この緊張が習慣であればあるほど、結果はひどく遂には声を出し得ないところまで行く。

声が出なくなつたり、嗄れたりしたところで、それは声樂家や敎師、雄弁家などが困るくらゐのもので、一般市民としてはさほど重大問題ではないと考へたら飛んでもない間違ひである。

×

風邪の初期によく起る咽頭炎の經驗をもつ人はよく判る筈であるが、一時的の「嗄」の狀態といへどもなかなか耐へ難いものであることは、試みに二、三時間でよいから意識的に無言の行をやつてみると諒解できる。

×

ジャクスン博士は曰く「人聲の咽頭はあまりに美しく有益かつデリケートな器具であつて、これを粗雑な騷音の發生に用ゐる事は忍びがたい。フットボール・ゲームに際して大声でどなつたり、會衆声をあげたりする場合、またあまり大きな声で歌つたり喋べつたりする場合には屢々声帯に少量の出血をみる。出血はさらに声帯の瘤腫その他多種多樣の腫瘍となりやすく、除去しないかぎり声を甚だしく損傷するに至る」云々。

その他耳の遠い人と接觸してゐることも声帯の酷使であり、酒類飲料も害を與へるところがない、アルコールは喉頭内面の小血管を膨脹させるから、一日數回も飲酒すれば必ず声がつぶれる、タバコの煙も咽頭に害があるから、たとへ自分で喫煙しなくとも單にスモーキングルームに坐つてゐるだけでも咽喉にいへばよくないといふのが博士の意見の要約である。

批評と紹介

◆人的事業大系　松下傳吉編　第一輯として、日本銀行外六十年の人物篇、日本、横濱正金、勸業、興業、朝鮮、臺灣、北海道拓殖、朝鮮殖產の特殊銀行、三和、住友、第一、安田、三井、三菱、第百、野村、神戸、愛知、名古屋、十五、日本晝夜、昭和、鴻池、中國、十七、十二、北海道、足利、七十七、百十、武州、常陽、四國、第四、南都、松山、滋賀、百五の普通銀行、不動、大阪、安田、日本、東京、内國の貯蓄銀行の人的事業を收めてゐる（菊判クロース裝五七八頁五・〇〇、東京市麴町區丸ノ内二ノ一八中外產業調査會）

「人の上に立ちたい諸君 英語だけは身につけよ」
何職業にも英語は必要
英語を知る利益は無限
而も仕事の餘暇に樂々習得出來るとしたら學ばないのが嘘です。世に有名な井上十吉先生御執筆のレコード付き「井上英語講義錄」に依れば、小學卒業程度から自宅で完全に、立身の武器「英語」が身に附きます。躊躇は無用、内容見本を御一覧下さい！
英語講義見本進呈
東京市麴町區富士見町三丁目四九番地
井上通信英語學校
電話九段(33)三、四八一番

文部省囑託・國定教科書筆者 井上千圃先生 責任指導

ペン習字
會費月壹圓
いよいよペン字時代 日本一のペン習字大家が親切に指導なさるのが本會です。一ケ月だけでもお習ひなさい。どんな悪筆でも上達する事請合です。ハガキで御申込次第
見本無代進呈
東京市麴町區富士見町三ノ四三
日本ペン習字研究會

書道
書道界の大家中村春堂先生の御指導によれば短時日で、男女どなたも自宅で人を驚ろかす程見事な書道に上達する事が出來ます。ハガキで御申込次第
見本進呈
東京麴町區富士見町三ノ四三
（申込所）日本書道學院
振替口座東京八三一八八番

働きながら學べる
獨學中學生募集
春季新學年

學問は學校でなければ出來ない事といふ考へ方は大間違ひだ。人は働きながら獨學してこそ本當に鍛錬されるのだ。學校萬能の時代は既に過ぎた。大會社、大銀行の中心人物が、獨學出身の人に多いのをみても明かだ。どんな山村の僻地にゐても、中學校以上に完備した國民中學講義錄について學べば僅一ケ年の間に完全に中學の全科目が卒業できる。何をおいてもハガキですぐ見本を請求して、成功の第一步を踏み出し給へ。
一ケ年卒業
每月壹圓
十二大附錄進呈
國民中學講義 見本進呈
東京麴町區富士見町三丁目卅二番地
國民中等教育會
振替東京五八〇五八番

美肌專門クリーム
ヒスタメントン

肘ダコが綺麗になる！
スリーヴの短くなるにつれ、スマートな洋裝美を臺無にする見苦しい「肘ダコ」が、人目を惹きます。
この美化には、高貴薬ヒスタミンの比類ない薬効で、どんなに硬い皮膚でも、忽ち美しい柔肌とするヒスタメントの御愛用が、何より一番好適です。
定價 三十錢・五十錢
東の美顔系
本舖 寶製薬株式會社 東京・京橋
デパート、有名藥店化粧品店にあり
C—11

◎壓倒的好評
◎りん病には十日藥
大阪 隈田春日堂謹製

殺虫液
フマキラー
日本ハイキングコース（近郊篇）發賣所 臺灣日日新報社商事課

ニキビ
吹出物にゼヒ
美りとひきに
美顔水

ニキビ吹出物に…よく效くので大評判の藥です。ニキビ吹出物の方にゼヒ御勸めしたい藥です。
▲蚤蚊南京虫等の毒虫でカユイ時
蚤、蚊、南京虫、家ダニ其他毒虫でカユイ時にお用ひになりましても大へんよろしいので、この藥を御家庭に一瓶お備へになればとても重寶です。
美容藥としても
入浴後や洗面後等にお用ひになれば實にニキビ吹出物を防ぎ、お顔がとても美しくなります。
定價 四十二錢・六十三錢 一圓十五錢
17—271

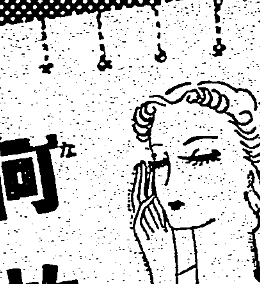
何故 クリームを選ばなくてはならぬか
女性の肌はあるかなしかの季節の風の變化にも敏感です。ちよつとした不注意でクリームの撰擇を誤ると、このお肌を醜く荒すことになります。
先ず肌につけて心よく延びサラツと溶けこみクリームが殘らずに爽やかな感じを與へるものが肌の爲に理想的なバニシングです。肌にすりこんでノビが惡くヨレたりベタついたりするクリームは反つてニキビや肌アレの原因を造る惧れがあるので注意が必要です。
M5—6.2

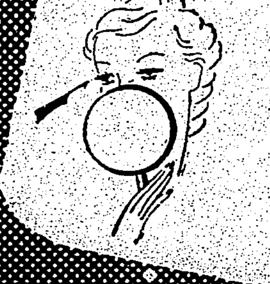
洗顔後、入浴後に・肌アレ豫防に・お化粧下に
何故 お化粧が崩れるか
これからはとかくお肌が汗ばみ脂肪の分泌も旺んになりますので化粧下地を完全にしないと折角のお化粧もすぐ崩れます。お化粧前に忘れずウテナバニシングで完全な下地を造つてください。皮脂の分泌を適當に調えて化粧崩れを防ぎ、白粉がしつとりと肌に落つきます。

何故 ニキビはできるか
嫩葉の萌えでる新緑の頃になりますと脂肪の分泌が旺んになります。その分泌物の所へ不潔物や塵埃などがたまりそれが腫んでニキビになるのです。これからは時々洗顔していつも肌を清淨にしウテナバニシングでお肌を護つて下さい。外氣の刺戟や塵埃からお肌を護りニキビを豫防して美しい若肌を培ひます

ウテナ バニシング クリーム

南風の歌（120）

加藤武雄作　富田千秋畫

不死なるもの（二）

「どうして、あの人を御存じなんでせうか？」

幸子は訊いた。

「ぢや、美代子を助けて呉れた人あんただつたのね？——あんただつたのね？」

愛子は、幸子の兩手をひきよせながら云つた。

「あら、ぢや、美代子さんのおかあさんツてのは——？」

「私なんですよ。私は、今あの娘と一緒に暮してゐるんです」

「まあ！」

「何となくそんな氣がしてゐた！ぢや、矢張然うだつたのねえ」

愛子は、深い深い歎息を吐いて

「あの時は種々とお世話になつてあの娘は今でも幸子さん、幸子さんと云ひ暮してゐます。私が病氣になつて、何うにも斯うにもやりきれなくなつた時——幸子さん、みんなあんたの、みんなお前のおかげでした」

「いゝえ、私唯、その時の氣紛れだつたんです。——だけど、阿母さん！」

と、幸子は母の手にとりすがるやうにして、

「私、随分出鱈目な生活をしてゐましたけど、此の身體だけは、まだ、もとのまゝなんです。此の身體だけは、きれいに護つて來ました。美代子さんは、阿母さんにどんな風に私のこと仰有つたか知りませんけど——でも、私——。いゝえ、こんな事を云つても何人も信じちや下さらないでせうけど——」

幸子は、云はうとする事がうまく云へない口惜しさに身を揉みながら、

「私も自棄になつて、どうにでもなれといふ氣持になつて——どんなひどい女になつても構はない、うんとひどい女になつた姿を、阿母さんに見せつけてやれッて氣にもなつてゐました。だから、思ひきり墮落してやれと、此の一年ばかり全く出鱈目な生活をして來ました。でも、信じて下さい。私は矢張墮落しきれなかつたんです。——此の身體だけは、まだ、きれいなんです。どうぞ、その點だけは信じて下さい」

「ありがたう！ありがたう！」

幸子の顔をみつめる愛子の眼から、あとからあとからと涙が流れ出る。

「阿母さん！信じて下さるわね？」

「信じますとも！ありがたう！神様がまもつて下すつたんですよ。私は、私の踏んだやうな道を、あなたには歩かせ度くないと、朝晩神佛に祈つてゐました。自分の生んだ子を手離して、本當に、親としてこんな無責任なことッてないんですけど、でも、私は、あんたの親としての資格がない人間です。私は、ただ、蔭にゐて、神佛に祈る外　どうしやうもなかつたのです。——でもね、幸子、私はもう昔の私ぢやない。私は、もう眞人間にかへつて居ます。許してお呉れ！ねえ、私をおかあさんにしてお呉れ！阿母さんと云つてお呉れ！」

「あら、阿母さんと云つてゐるぢやありませんか？」

と、幸子は涙の中からほほゑんで、

「どんないゝ阿母さまかといふ事は、美代子さんから訊いてゐました。そして、美代子さんをうらやましいと思つてゐました！——いいえ、やさしい、心の美しい人だつたと伯父様もいつていらつしやいました。——私は、あんまり餘計な事を考へ過ぎたんです。私、本當に馬鹿でした。お母さん！もう泣くのはやめませう。——ね、伯父様の前へ行つて、食べましたと申し上げませう。ね、阿母さん」

ペストの豫防（六）

醫學博士　倉岡彦助

四、流行學的方面に就て

（イ）ペスト菌は楕円形に近い杆菌で細菌染色液による兩端濃染性と攝氏三度乃至四度の低温度に於て尚能く發育繁殖することは本菌の特徴である

（ロ）ペスト菌は身體の何れの部分からでも侵入するが、主に呼吸器及び皮膚で、普通は皮膚が最も多い、今假りに身體を上部（頸部以上）中部（頸部下端から臍部に至る）下部（臍部以下）に分け感染の頻度を觀察すると上部は凡そ一割、中部は二割、下部は七割であつて下部に於ける股腺、鼠蹊腺の感染は遙に他腺を超えてゐる

（ハ）本病の潜伏期は二、三日乃至一週間に亘るのが常でこれを過ぎると多くの場合、何等の前兆もなく突然（時としては全身倦怠、食慾不振の症状を呈す）三十九度乃至四十一度に達する高熱を以て發病し頭痛、眩暈、煩渇、全身倦怠等を訴へ頗る不安の状を呈する重症になれば精神朦朧となり譫語を發することがあり、中には著しく發揚状態を呈し高聲に譫罵し床上に輾轉し往々室外に走り出る事もある、概ね發病後七日以内に心臓麻痺に陥り死亡するのが常である、以上は本病共通の一般症候であるが、病型により局所の症状は同じからず

（ニ）ペスト菌は固より一種であるが、原發病竈（ペスト菌の最初の停留繁殖地）によりて病型を異にする、その主なるものを挙ぐれば

（1）腺ペスト…本病型は淋巴腺の腫脹するのが特徴で該腺腫は發熱後一、二日で著明となるのが常であるが、亦往々發熱に先だつことがあり、其の發生するのは股、鼠蹊部最も多く、腋窩部これに次ぎ、耳下、頸部最も少なく、又稀には扁桃腺、肘腺膝膕腺を犯すことがあり、而してこれが感染頻度は常に右側が左側に勝ることは流行學的に興味のある事である

（2）肺ペスト…は原發性ペスト肺炎の稱でその病性の険悪なことは本病中第一に位し死亡率は實に百パーセントを下ることがない、加ふるに患者は咳嗽に際しペスト菌を喀出飛散するので感染の危険が最も多くこれがために一家全滅の悲惨に遭遇する事が多い

（3）皮膚ペスト…自然感染の場合には皮膚上にペスト菌の侵入部には何等特別の變状を呈しないのが普通であるが、亦時々原發的ペスト性皮膚潰瘍を以て發病するものがあり、これを皮膚ペストと謂ふが潰瘍は普通母指頭大を越えることなく、該局所の症状は輕微であるが、全身症状は無論重篤で自然附近淋巴腺の腫脹を續發するに至るもので、余の經驗によれば該潰瘍は特異の性状を示し單にこれを一見するのみで診斷を誤ることはなかつた

（4）敗血性ペスト…何れの病型を問はずその末期には患者の血中にペスト菌の進出繁殖を見るが本症はペスト菌が原發的に血中に繁殖するもので普通は只血中に於てのみペスト菌を認め腺腫に於けるペスト腺腫又はペスト皮膚炎等なし、但し本症にあつても血中にペスト菌を見るのは多くの場合、死亡數時間前であり本症も亦その病性の険悪なること肺ペストに劣ることなし

（5）眼ペスト…ペスト菌が眼より入りペスト性眼炎を起したるものを謂ふ極めて稀有の症なり

以上述べた如く病型は種々あるが流行状態を呈するものは腺ペストであつて、その他の病型に屬するものは腺ペストの流行中に繼發し單獨流行を來す様な事はないのが普通であるが、然し寒冷の候又は寒い國にあつては往々にして肺ペストの流行を見る事があり、一度起きると恰も燎原の火の如くに傳染し他の病型中にその比を見ない猖獗である。實例は明治四十二年の冬から同四十三年の春一、二月に亘る滿洲地方に於ける肺ペストの流行で僅に約三ケ月間に無慮五万人の生靈を斃したことがある

ラヂオ

朝　【七・〇〇】朝の挨拶、ラヂオ體操・朝の音樂（レコード）室内樂…カペエ絃樂四重奏團、絃樂四重奏曲 二長調作品六七（ハイドン作曲）【七・二〇】商用北京語講座（臺北）（第四十講）稻村保三郎【八・〇〇】ニュース【九・四五】家庭法律講座（臺北）（第三十六講…結婚の法律…）高等法院覆審部判官草葉哲【一〇・一五】家庭料理（臺北）靜修女學校 竹田千鶴子（女史）一、鯛 牛蒡 二、うどのあけぼの和へ（臺南のみ）中村芳榮【一一・〇〇】肉豚取引相場（臺北）日用品小賣相場（各局）農業用介事項（各局）

晝　【一一・二〇】臨時官廳ニュース【一一・五九】正午の時報（東京）公示並告知事項 局報、午後の放送番組（各局）【〇・一〇】晝間娛樂時間（レコード）浪花節—南部坂…東家三楽、日本人…東天晴【〇・四〇】ニュース（中繼）【四・〇五】教師の時間（臺北）低學年講座（第四講）初期の訓育諸問題…澁政忠雄【四・二〇】貿易所大稻埕對況（第六日目）（東京）東京商工會議所より中繼 但五・二〇のニュース及經濟市況には中斷【五・三〇】ニュース【五・五五】コドモのニュース（臺北）麗山公（五年）張氏寶寛【六・〇〇】子供の時間（東京）世界の名作から（第五回）百合若物語（一）（三村良輔脚色）お話—原爵、兵一—林貞三、兵二—武藏敦風、他【六・二〇】子供の新聞（東京）【六・二五】講演（東京）日本經濟力の優越性を認識せよ…藤原銀次郎【六・五五】カレント・トピックス（東京）

夜　【七・〇〇】子供の時間（臺北）童話劇—杜子春（芥川龍之介作）脚色演出演…銀の光子供樂園【七・二〇】ニュース【七・三〇】國民歌謡（大阪）一、獨唱「敲れ我が空」（佐藤惣之助作詞、内田元作曲）二、男聲二部合唱「山は呼ぶ」（北原白秋作詞、小田進吾作曲）獨唱—岡野幸六、合唱—JOBK男聲合唱團、伴奏—大阪ラヂオ・オーケストラ、指揮【七・四〇】講演（北京）【八・〇〇】雅樂と管絃樂（東京）一、雅樂「五常樂急」二、管絃樂「五常樂」（コメリー編曲）三、雅樂「拔頭」四、管絃樂「夜多羅」（山井本清作）宮内省雅樂部、管絃樂指揮—ガエタノ・コメリー【八・三〇】詩吟（東京）芳野山楠帶敘（元田永孚作）山田積善【八・四〇】青年の時間（東京）青年の時代的使命…平生釟三郎【九・〇〇】浪花節（東京）天野屋の義心…浪花亭綾太郎【九・三九】九・四〇時報（東京）【九・四一】長唄（臺北）鹿嶋子—唄—稀音、力政、梅玉、三味線—杵屋代、杵屋勝伊根、梅幸、笛—竹翁、小鼓—梅鶴、宮丸、大鼓—千穂、市丸【一〇・〇〇】臨時ニュース【一〇・一〇】放送局ニュース、公示並告知事項、局報、明日の放送番組（各局）

慢性胃腸病と早老防止に

『新』乳酸菌療法の達成！

製法特許

胃腸病が一度び慢性化すると容易に全治せざる理由は……胃腸粘膜にカタル、タヾレ或は潰瘍面を生じ、また胃腸内には種々の腐敗醗酵物、有害細菌が發生するからである。……それがために消化作用、榮養吸收作用は衰へ、胸焦、胃痛、胃部重壓感、鼓腸、腹鳴り、下痢、又は便祕等の症状を繰返すのである。

故に慢性胃腸病に對しては、先づ胃腸粘膜の炎症、糜爛、潰瘍面を治療すると同時に、胃腸内の腐敗醗酵物、有害細菌を清掃することが根本問題である。

『新』乳酸菌療法ビオ・トモサンとは、新發見の被覆吸著劑の微粒子中に優秀なる乳酸菌と消化菌とを獨特の方法にて含有せしめ、その潑剌たる活力を確保することに成功したものである。（製法特許）

胃腸内部を清掃甦生！

すなはち之を内服すれば、本劑中の乳酸菌は腸内に到りて旺盛に繁殖し各種の有害細菌を殺菌して腸内の腐敗醗酵を防止し——また本劑中の被覆吸著劑は胃腸内壁のカタル、タヾレ、潰瘍面を被覆して異物の刺戟をさへぎりこれを健康粘膜に回復せしめ、さらに胃腸内の有害物、腐敗物を吸收して大便中に排出し——一劑を以て胃腸疾患の病源を治療し、且つこれを豫防する獨自の新製劑である。

ここに於て急性の場合は勿論、多年にわたる慢性胃腸疾患に對しても、よく胃腸内部を清掃し、粘膜を甦生せしめて速かに快癒を促進するのみならず、四十歳前後より老年期に於ける患者に常に服用せしむれば、自家中毒及び腸内醗酵を防止し、動脈硬化、高血壓等種々の早老現象の豫防に奏效す。

因にビオ・トモサンは發賣早々、既に帝國大學病院を始め各方面にて賞用されつゝある。

適應症

食慾不振、胃腸カタル
胃酸過多、胃擴張
胃アトニー、胃下垂
胃潰瘍、異常醗酵
慢性下痢、消化不良
常習便祕、自家中毒
血管硬化、早老防止

服用容易！
價格低廉！

九〇錠入……七〇錢
二七〇錠入……一円五〇
八〇〇錠入……三円七〇
各地の藥店にあり

ビオ・トモサン
靜岡縣　臺灣

發賣元　友田合資會社
東京市日本橋區本町三ノ一
電話日本橋(24)(二八〇八、二八〇一、七四七)(七四八、七四九)
振替口座・東京一九三八番

ビオ・トモサン

B.415

さすがは舊都臺南 二千萬圓を突破
目標超過の好成績

【臺南電話】臺南州下の十四日現在に於ける金保有量總計が保安課により發表されたが六百三十二貫六百七十匁七分でこの金額九百十三万八千六百二十一円に達し台銀に賣却した部分を加算すれば既に一千万円に達し第一次の一千餘万円を合すると目標の二千万円を突破してゐる好成績振りである

開山神社地鎭祭
嚴かにおこなはる

【臺南電話】縣社開山神社の地鎭祭は既報の通り十五日午後一時半より神社境域にて奉賛會長松本內務部長を始め關係者、來觀者多數、一中勤勞奉仕隊員約二百名參加の下に舉行されたが、松田齋主の祝詞式に嚴かに修祓、降神、獻饌等あり次いで松岡知事は奉賛會を代表し、工事關係を代表して住谷技師、州代表として中津川國停課長、臺南市尹、氏子總代村上玉吉氏、學校關係を代表して松崎一中校長等の玉串奉奠あり、住谷技師による參入れの儀があつて午後二時過ぎ閉式した

蕃人に詩吟を講習

【花蓮港電話】花蓮港廳下の山地高砂族青年は武張つた勇壯闊達の氣象に富んでゐるだけに士氣を鼓舞する教練や作業は最も得意とする所である、從つて事變に對する認識や皇軍の武勇談などには特に衷心から感激の喜びを抱いてゐるので花蓮港廳理蕃當局では皇民化徹底の一助として音樂「詩吟」は演藝を通して彼等の魂の琴線に觸れさせるを最も效果的であるとなし先づ勇壯剛健の氣風を鼓吹するため詩吟を習得せしめる計畫を立て、斯道の權威者に依頼して隨時詩吟を講習させ國民精神の意義と精神を興味と感激の中に注入しようとの企てで目下

下淡水溪に香魚を放流

【潮州電話】高雄州水產會では旗山郡香魚會が第三回旗尾溪山溪で行ひ失敗して居る鮎の放流試驗を愈よ水產會直營で潮州郡下下淡水溪川口に變更今秋から冬にかけて實施にかかる機會であるが海に近い川口では害魚の恐れも少く從來の經驗を生かした試みは必ず大成功疑ひなしと見られる、尚今回放流の分は百二、三十万粒の鹽尾にてこの結果は万丹方面附近を二萬餘の名所たらしむべく種々の意味で大きな期待を寄せられて居る

武勳輝く白衣の勇士

【臺南電話】支那事變に赫々たる武勳をたてた新營郡出身○○名の白衣の勇士は十五日午後十一時二十分台南驛に軍官民多數の出迎へを受けて○○に入つた

淡水小學校の土俵開き

台北州淡水小學校では十四日午前九時より神式に依つて土俵開きを舉行し修祓、降神、獻饌、祝詞、玉串奉奠の諸儀を行ひ、水田校長は生徒代表、關口保護者會長、來賓

夏季休暇を利用し就學適齡者を調査
資料を得て對策を攻究

【花蓮港】花蓮港公學校は最近數年間就學兒童數增の結果從來の一校では到底收容し切れないので、本年四月より更に一校を增設開校し舊公學校は明治公學校、新設公學校は昭和公學校と夫々名稱を改めたのであるが、前者は學級十六、兒童約一千四十餘名、後者は十八學級、兒童數一千二百餘名に達してをり今後他地方よりの轉入學者は何れも拒否せねばならぬ實狀にある、而して一方明十五年度にかける就學兒童數の豫想は兩校とも二百二、三十名に上る見込みで之れが收容を如何にすべきかに就いては今から學校當局の悩みの種となつてゐる、即ち一校に二百二、三十名の新入學兒童を收容するには最少限度三學級の增加が必要とされ兩校を合せて六學級の增加となるが廳下にかける各公學校とも急速なる趨勢を以て就學兒童の增加を來しつつある折柄當局は明年度に於て果して幾學級の增加を實施するかは未定であるが豫算の關係上全學齡兒童を全部承認することは勿論不可能に屬し勢ひ一部の適齡者に對し入學を拒否せねばならぬことになるので就學兒童の父兄は今から非常に憂慮してゐる模樣である、尚明治公學校では昨年度の學齡兒童に就いて徹底的調査を實施するため本年の夏季休暇を利用して教職員並に青年團員が手分けして本島人の各家庭を巡訪し學齡兒童の有無を調査し、正確なる資料を得た上で之れが對策を講ずることになつてゐる

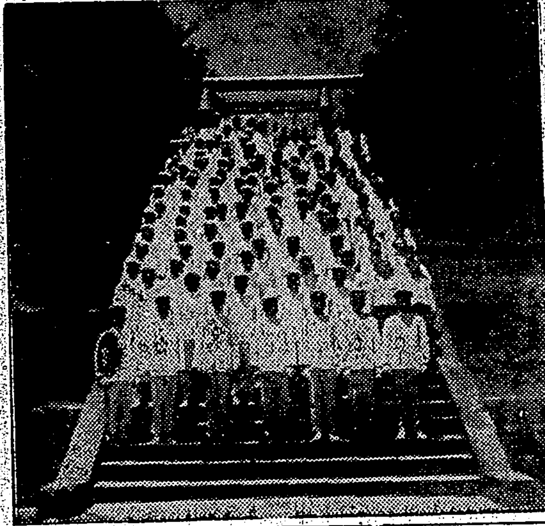

教育會員參拜　臺北州七星郡教育會では今回會員總會を開催したが會員一同は會長を先頭に臺灣神社に正式參拜した（寫眞はその記念撮影）

金動員運動徹底し 二百萬圓を突破
官民の協力見事に奏功

【員林電話】台中州員林郡の金動員運動は官民總動員の必死的活動で見事奏功し第一、二次の賣却總額は二百万円を遂に突破したが同郡內から金製品を一掃すべく愈よ第三次賣却運動を起すこととなつた

黃麻の多收競作會

【台南電話】台南州では今回州農會が主體となり關係各方面に呼びかけ台南州黃麻多收競作會を開催し時局下纖維原料として重要視されてゐる黃麻の增產を圖ることとなつた

父兄會を開催

【斗六電話】斗六公學校では十四日午前九時半より同校講堂に於て父兄會を開催、斗六公學校では同日午後二時より同校講堂にて保護者會を開催した

保正改選

玉里街下玉里第四保正李俊明氏は家事上の都合で辭任したので此程改選の結果李祥山氏が多數點で當選した

相撲大會で小基隆優勝

【淡水電話】久武會長は體育向上と日本精神昂揚のため十四日午後一時より小學校の土俵に於て學童相撲大會を開催し郡下各學校より七名宛選出し對抗相撲を舉行したが小基隆公學校の決戰となり小基隆公學校優勝し久武會長の訓示、中原街長の祝辭あつて午後五時終了した

青年學校へ專任職員を雇備
設立の趣旨を貫徹

【花蓮港電話】花蓮港廳では今回台灣青年學校規則公布の實施に基き從來設置されてある花蓮港、玉里、壽、瑞穗、鳳林、吉野、豐田、林田の六青年訓練所を青年學校に昇格すると同時に內容の充實を圖り各學校に專門の指導員を招聘し又學科の方面ではこれまで學校の教師が片手間にやつて居たものを更め成可く專任の教師を雇入れ從來称すれば入所率が思はしくないとされて居た點に就き考慮を拂ひ學校設立の趣旨を徹底する方針で近く實施の段取りとなつて居る、因みに青年訓練所の入所率は花蓮港一八%その他は何れも一〇〇%で平均九二%となつて居る

體操研究會は好成績

【宜蘭電話】宜蘭郡では聖戰下の一万二千餘名に上る第二國民の體位向上を圖るため州の指令に基き十二日午前九時半、郡下の小公學校長及び體操主任四十餘名の參集を求め宜蘭公學校に於て岸本督學指導の下に體操研究會を實施し好成績を收めて午後四時散會した

郡守歡迎會

台中州竹山郡守明延住民は去る九日台北、台中へ挨拶廻りに赴き十二日午後一時四十分正式に竹山着、郡民多數の出迎へを受け直に郡守公室に入り兩課長に地方有志の挨拶を行つた後郡會議室に於て兩課員に對し訓示をなし同四時竹山公會堂に於ける官民合同歡迎會に臨み四時半盛大裡に閉會した

艷々しい栗毛の美しい仔馬

【高雄電話】鳳山郡畜產傳習所に去る四月末可愛い仔馬が生れた、母馬は額の中央に白い星があると言ふ美しい馬であるが、此の仔馬が又お母さんに負けない位の美しさで艷々した栗毛と、額の中央には純白の星、鼻梁から鼻先にかけて流れるやうな白毛でお化粧してゐる、大喜びの古川郡守は自ら名付親となつて早速"大鳳山"と命名した、尚鳳山馬事傳習所は昨年十月一日開所長期、短期の傳習生十名を擁し既に二回に亘つて幼生三頭の生產を出して居る、同所にて十二頭、郡下合せて二十五頭に上る馬があるが郡當局では更にこれを普く民間へも及ぼすべく奔走中である

午餐會賑ふ

【高雄電話】高雄市內各官衙長の午餐會はその第一回を十五日正午から開始、二十名の出席者あり新院問題、合同懇談會等あつて大賑ひであつた

國防獻金

淡水郡三芝庄小基隆信用販賣利用組合は過日の通常總代會に於て剰餘金のうち二百五十円を國防獻金に、三百円を淡水神社造營費（二回目）として寄附する事に夫々決議を為した

新發展地で一萬餘人の悲鳴

【高雄電話】高雄市內高雄川以東の新住宅區域前金、大港埔、過田子方面は三月始めより四月にかけて市營住宅四十戸が建設せられた外どんどん住家が增加し今や二千五、六百戸を突破し住民も一万數千を數へる狀態にありながら尿尿汲取手數料徵收區域外にある為め同じ市行政區域內にありながら尿尿處理が順調に運ばず勢ひ農家からの援助も期待出來ず方にくれ今や一万人の人々が悲鳴をあげて居る、これが恒久的處理方を要望せられて居る

鮎の强敵鰻、鯰を捕獲

新店溪と云へば鮎、鮎と云へば新店溪と云はれるほど鮎の名產地文山郡では地元の漁業組合と協力し郡民の禁漁區內の鮎に一大敵影を與へる鰻、鯰、鯉等の怪物を捕獲する事となり去る五月十四日漁夫を雇ひ郡役所職員らも多數應援して捕獲したが鮎の保護繁殖のためには大いに助けとなつたと

信組座談會

保證責任下里信用販賣組合では五月十五日午後二時より春日公會堂に於て同春日部落組合員の座談會を開催し中村專務理事等出席諸般事務上の說明を爲へた

山地開發に必要な 小梅、大坪道竣工す
全部保甲民の奉仕

【嘉義電話】嘉義郡が山地產業開發と云ふ遠大なる目的の下に万難を排して本年一月開鑿に着手した小梅—大坪間十六粁餘の自動車道路は鋭意工を進めてこの程見事全工程を終了したので郡では來る三十一日竣工式を舉行する計畫であるが右道路は幅員四間にして小梅を起點に終點は高さ三千五百尺の大坪に達して居り然して開鑿作業は終始中松郡守と野里庶務課長の非常なる熱意を反映して郡下保甲民の勞力奉仕により完成したるものにして開通の上は沿線及び附近一帶の山地開發に重要なる使命を演ずるものと多大の期待がかけられてゐる

青年の身體檢査打合會

【台中電話】州青年身體檢査實施に關する打合せ會は十五日午前十時より州第二會議室に於て田中教育課長、高橋社會教育主事、各市郡視學、行政主任三十餘名出席の下に行はれ午後五時散會したが、大正八年四月一日より同九年三月末日までに出生した州下在住男子九千九百五十二名が資格者で各市郡單位に青年身體檢査所を設置し市尹郡守が所長となる事となつた

高雄市果菜組合へ 斷乎解散命令か
月給、賞與配當等で 關係者は贅澤三昧

【高雄電話】高雄市果菜荷受組合は去る昭和九年出資金五千円を以て創設され市代行機關たる市卸賣市場に上場せられるまでの果菜荷受を爲して荷主側から二分の手數料をとり年一万數千円の純益を上げて居るが更に同組合を經て中央市場の賣市にかけるのに五分の手數料を徵收されれば計七分の負擔を消費大衆に及ぼして居る事となるのでこれが高雄市物價高騰の一つとなるので底の深い中間搾取をして居ると見られ多年市民等の怨嗟の的となつて居たが市民の生活安定、向上に努力を爲し來つた高雄州警察當局に於いては數日前より嚴重調査を爲し遂にこの程會計事務を押收と同時に組合長事務擔當者を取調中の模樣である、組合長、專務等は何れも月百五十円づつの月給の外に賞與二百二十円づつ、及び特別賞與等計一千餘円づつの賞與金と出資金配當年四割特別配當一割の收入を得て居り組合に依れば組合長を始め…全とは何ら關係ない樣なものの表面上その一部たるかの惡を荷主側に與へこれを惡用せる傾向もあり高雄當局は時節柄斷乎解散命令を下するもののやうである

宜蘭消防組表彰さる

宜蘭消防組は創設以來十七年間無火災といふ全國に類例のない記錄を作つたので大日本消防協會に於て同消防組を表彰したが、組長砂田隆太郎氏は消防史上に輝く木戸協會長よりの表彰狀を帶び協會代議員會列席のため上京中のところ十三日飛行機で歸臺した（寫眞は前列左端表彰狀を手にせるが宜蘭消防組長砂田隆太郎氏）

高砂族青年團 聯合大會を開催

【花蓮港電話】花蓮港廳下の山地高砂族男女青年團は四十二の多きに達し內容外觀とも本島人青年團に比し遜色ないまでに成績を上げて居るが、廳理蕃係ではこれら青年團の統制連絡と强化を圖る為め六月中旬頃各團の代表者及び團員一千名を招集し花岡山グランドにおいて第一回青年團聯合大會を開催、各種の教練運動等に國語力の調査を為す計畫である

田尾信組の貸付係留置さる

【台中電話】北斗郡田尾信用販賣利用組合は更生の一途を辿りつつあつた矢先、同組合貸付係某（?）が十日郡警察課に留置された、所聞によれば某は貸付係を奇貨とし貸付をなす際に借用人の印鑑を巧妙に利用し不正手形を作成し組合より金錢を詐取してゐたもので組合貸付額二千二百円餘に及んでゐるので被害者大と思はれ目下借用人全部を取調べ中である

雜貨商總會

屏東市食料品日用雜貨商組合では十四日午後三時より屏東會館に於て第二回總會を開催した

定期總會

竹東街食料雜貨商組合では來る十八日午前十時より竹東街集會所に於て昭和十四年度定期總會を開催する由

婦女保身會

【台南電話】台南州では今回文明病豫防のため婦女保身會なるものを組織して新房の豫防を圖る事となつた

人事

◇高橋尚秀氏（高雄州警務部長）內地出張中の處十六日午前八時著にて歸任（高雄電話）

鎌作り用小刀で 滅多斬り

【嘉義電話】十四日午前十時半頃嘉義郡竹崎庄竹崎一七四黃清海の鎌作り作業場に於て嘉義市竹圍子一〇五陳（?）に鎌作り用小刀で頭部及び顏部を斬りつけられ出血多量で絕命した、原因は陳が以前に南崎前にて被害者及び他四名に毆打されたのを根に持つてした事で加害者は左腕に傷を負ひ附近の醫院に入院中である

傳記上梓を墓前に報告

【台中電話】台中市樹子腳故林耀亭翁は德行家として知られ教育、市政、產業、社會事業、公共事業その他各般に多大の功績を殘し逝去、既に二年餘、翁の德行を後世に傳へんとして本山文平氏（元台中州知事）末永臺灣事務局長、醫學博士その他有志が翁の傳記「林耀亭翁の面影」を上梓し十三日午後五時墓前に於て傳記の上梓報告祭を執行した

高雄市議月例會

【高雄電話】高雄市議月例會はこの程高雄の四市議報告會と社長勤務となる喜多台拓高雄支店長を送別するため十五日午後五時よりキネマに於いて開催の事となつた

講習會

【斗六電話】斗六郡理髮宿屋組合では、十七日午前十時より斗六保甲事務所に於て衛生講習會の發會式を舉行する

挨拶廻り

【高雄電話】台拓高雄支店長から社長室勤務となつた喜多收一郎氏及びこれと入れ替りに來任の高木秀雄氏は十五日高雄市內各關係方面の挨拶廻りを為した

學校長會議

【虎尾電話】台南州虎尾郡では來る五月二十二日郡役所會議室に於て郡下公學校並に實業補習學校長會議をなす事になつた

冷たい水道水が欲しい

【台南電話】昨今の暑熱に市民はウデられた樣で夏季の氷水が欲しい時安易な鉄管ビールとして市民に一層愛飲されねばならぬ水道水が反つて湯の樣になり何とかならぬものかと市民の不平もあり市水道課でも調査に乘出したがこれは水源地が市まで現在二十インチ、十二インチの二本の鉄管により五つの橋梁を通るのだが遮蔽物がなく露出してゐるので、これを遮蔽する方法が講ぜられるとすれば、市民に冷水を供給することも出來るであらうと

◇嵩なかだち◇
求職一件一回　壹圓貳拾錢
其他一回　壹圓七拾錢
匿名倍額

給仕採用　內地人十四五歲 履歷書持參本人來談
仲居さん　入用月收百圓以上確實 年齡二十歲より三十歲迄 本町佳山館 北案內所電話六四八四
洋裁女教師　急募履歷書持參 表町武丁目 南國公司ミシン部
男女外務　社員急募 本人來社へ 臺北市松山驛前共榮商會
集金人　急募本人履歷書持參 保證人を要す 五十歲前後
女子　レヂスター係 急募履歷書持參本人來談 後一時より三時迄
旅館女中　入用本人面談
會計係　內地人 本人來談
女事務員　內地人十八歲以上
見習看護婦　採用
讓店
小口金融
貸家

大阪府認可 大阪鐵工技術養成所　旋盤工・仕上工の短期養成 二ケ月卒業

製圖 通信教授 大阪製圖學校

大　安心して買へる良い飼育場で育た優秀健康犬 犬の飼方 東京日本橋 日本畜犬合資會社

三千分一 臺灣全圖 發行所 臺灣日日新報社

頭の加減の悪い人
▼頭を使ひすぎる職業の人
▼勉强で疲れ易い學生
▼神經衰弱不眠症腦病の人
▼頭痛ノボセ眩暈に惱む人
▼記憶力思考力の薄れた人
▼小人恐怖症意志薄弱の人
▼ヒステリー、憂鬱症の人
新明腦劑 ノーソ 腦素
試藥送呈
發賣元 東京 和田商化學研究所

女性ホルモン
月經不順と更年期障碍に
オバホルモン
月經不順
更年期障碍
乳汁分泌不足

武田發賣品
發賣元 武田長兵衛商店

『女誡扇綺譚』に就て（三）

藤井駿一

第五齣は数日の後、再びその廃屋を訪れることが述べられる。この前に声を聞いた時と同様の時刻を撰んでその二階へ上つて行つたが、そこには人影はなく、ただ床の下に落ちてゐる扇子の様なものを拾つて帰る。これが即ちこの一篇の首題をなす女誡扇で、親がその愛する娘が人妻にならうとする時に與へるものなのだ。そして恐らくは沈家のものに相違ない。そしてその扇を弄びつつその廃屋に男と忍び逢つてゐるであらう一人の野性的な女性を作者が妖しくも想像する。第六齣はエピロオグであつて、ここにおいて「私」は廃屋を中心として、先の祖先、狂念によつて永遠に明日を見出してゐる女、野性によつて習俗を越えた少女――それらの幻想を跳らせて数日を過す。と或る日世外民が訪れて、例の廃屋の床を足場にして若い男が縊死してゐたさうだと告げる。世外民は未だその怪異を信じ、幽霊の声にまどはされて死んだのだと思つてゐる。そこで「私」は誰も近寄らないあの廃屋で若い男の縊死體を發見したのはどんな人だか聞いてきてもらひたいと云ふ。間もなく知つた所によると、ある穀物問屋の娘が偶然夢でみたといふ男がどうやら死んだ若者だし、それが入つて行つた大きな不思議な家といふのが、どうも禿頭港のあの廃屋らしいといふ暗示によつて發見することができたといふのだ。これに對しあくまで冷静に推理を進める「私」はこの話が如何にも人をたぶらかしてゐる様なので、何もかもあばいて了ふつもりで、その穀物問屋を訪れる。そしてその娘に新聞記者の名刺を渡すと、それを受取つた手はふるへ、顔は蒼白になつた。しかし思ひがけなくも娘は流麗な日本語を語るし、その上、泉州語も知らないし女誡扇についても一向に知らない様子なので、的が外れた感じがしてゐると、突然帳の陰から啜り泣く声がして『みんなおつしやつて下さいまし、お嬢さま。もう構ひませんわ。その代りにその扇は私にいただかしてください』といふ帳の陰のその声は、重ねてその扇は自分のものではないけれど、思ひ出ではあるからと云ふ。そこで「私」は「この扇はあの奥にゐる人にあげて下さい。どういふ人かは知らないが、あなたからよく慰めておあげなさい。私は新聞などへは書きも何もしやしないのです」といつて、そこを立ち去る。「幾日目かで町へ出てみると同僚の一人が警察から採つて來た種のなかに、穀物問屋沈氏の下婢十七になる女が主人の世話した内地人に嫁することを嫌つて、罌粟の實を多量に食つて死んだといふのがあつた。彼女は幼くて孤児になり、この隣人に拾はれて養育されてゐたのだといふ。この記事を書く男は、本島人が内地人に嫁することを嫌つたといふところに焦點を置いて、それが不都合であるかの如き口吻の記事を作つてゐた。――あの廃屋の逢曳の女――不思議な因縁によつて、私がその聲だけは二度も聞きながら、姿は終に一瞥することも出來なかつたあの少女は、事實においては、自分の幻想の人物と大變違つたもののやうに私は今感ずる。」といふ結びで、この物語は終はつてゐる

臺日歌壇　安成三郎選

彰化　鄭嶺雪

霧動き木麻黄揺れて校庭に滴りおつる露の音すも

はがき随筆

偶感

本島は東亜南方の樞軸たり又以て南方文化の指導並に開發に當らざるべからず。爲政者よ、永き惰眠に對し斷の一字を決行して活力を與へよ。島民よ、非凡の緊張力を發揮して、國策の遂行に協力せよ。個人利益の追求と、面從腹背の二大惡徳は、一日も早く之を剪伐する覺悟あることを要す

臺北帝大文政學部講師　鳥賀陽然良

霧流れ晴れゆく校庭のガジュマルに朝の冬日は静かにさすも

噴水のしぶきに濡れて築山の羅漢木は冬日に光れり

臺北　吉住龍代

老い給ふ吾がたらちねは九人目の末子嫁がせ安らかに見ゆ

頭圍庄　芳子

我が宿の桃の花咲き背戸のべに立ちて見につつ時を過しぬ

臺北　曾劉氏明月

檳榔の廃葉をうつり鳴く鳥の聲晴れやかに明けにけり

朝惑を開けて小鳥の聲きけば生きのいのちの幸を思ほゆ

動亂の次ぎに來る世のはげしさを今朝の寝ざめにふと思ひたり

臺北　相川政子

日本刀を旅装ひに帯び立たし海南島へと夫出で給ふ

高雄より第一信は屆きたり幾度か吾子に讀みて聞かすも

久々に出で給ひける吾が夫の旅のたよりを待ち侘びて居り

長旅に出でにし夫の恙なく在ませとのみぞ今日も念ずる

朝夕の新聞とりて夫在ます海南島の記事を先づ讀む

硝子戸に寄り添ひ子は降りしきる雨を見てをり人形抱きて

青龍刀

▲檢印の悲劇　石坂洋次郎も多年懸案だつた東京移住がいよいよ實現して田園調布の豪壮な邸宅におさまつたが、ちかごろ三田派の彼の友人のひとりが石坂君を訪ねて閑談數刻にわたつた、突然尋常四年生になるお嬢さんが現はれ「お父さん、あたしにピアノ買つて頂戴」とねだりはじめた

▲石坂君ニヤニヤしてゐたが、「お金がないよ、もうしばらく待つてくれんか、お父さんをあまりいぢめるもんぢやないよ」とさとし顔でお嬢さんをなだめると、お嬢さんつまんないといつた表情で「あたし、またはんこを押してあげるわ、千枚でも二千枚でもさうすればピアノ買ふ位半月もかからずに出來るぢやないの」

▲友人がお嬢さんのいふ事不思議さうに聞いてるので、石坂君が説明した〝君ね、この子に「若い人」の檢印を何度もやらしたんだ、印判を押せば金が貰へるといふのは、つまりそれなんだよ、うつかりしてゐたが、檢印なんか子供にやらせると生活の苦しみを知らずに育つ不安があるね〟

▲さもさも失敗だつたといふ顔付で石坂君憂鬱に、親の苦しみ子知らずだねと、流行作家の悩みた苦しみを披露したので、友人ポツとなつて〝いや全く…子女の教育上わるかつたら、これから僕が手傳はうかね〟はちと餘計な差出口といふところ

忘白　他一篇

萬波おしえ

いま活字欄に凭り
夕暮れにたぐる眠の糸は
とほい空白に似てゐる
わたしは歌はれないふるさとを
うたふ
幾度かえらんだ子守唄の節で
また
うらぶれた女たちの悲に

男子が嘘しく笑ふ雑閙に
一層嘘しい声で
だがどうにもならないわたしの
身は
壁のように凋れはそり
いつそ山梔子の葉にならうと
花びらほどのともし火をかざへ
てゐる

してこよひ
霧々とふる雨に
舞ひまふ蝶の如く
おのれこなごなと
羽粉をちらす關子臺の灯はかな
しい

港

大連航路の波止場
頭ぶいたクレーンに冴の月が懸
つて
舞つてゐる　舞つてゐる
醉ひどれに蝶は

海外文藝の流れ

◇チエンバーレンの新著　イギリス首相ネヴィル・チエンバレンはG・P・プトナム・ズ・ソンズから「平和を求めて」を近刊する。これはチエンバレン自身のヨーロッパ外交の過去二年の物語で、ミユニツヒ協定、現在の危機が初めて大膽率直に語られるであらうと期待されてゐる

◇煉瓦職人の書いた小説　一煉瓦職人が藝術家のペンで驚嘆すべき小説を書いた、著者の名はピエトロ・デ・ド・ナトといふイタリー人で、書物の表題は「コンクリートのなかの基督」といふのである「コンクリートのなかの基督」はイタリー人勞働者たちの生活を描いたもので、彼らは自分たちのあらゆる危機――生と死と結婚と男女の愛と家族の愛と勞働の日々の深淵――に臨んでアメリカの諸都市で建設したのである、作者は逞しく、熱情的で、イタリー語の抒情的會話と口語體の精神をアメリカの言葉に移した、言葉は力強くて、響と色彩に富む高い

◇ウイルソンの新小説　ヘレン・フインネガン・ウイルソンの小説「キング・ピン」は最近マクミランから發刊されたばかしである、これは一九三八年ミシガン大學に於けるアベリ・ホップウッド賞並びにジユリイ・ホップウツド賞の小説コンテストで最高賞を得たものである、著者は一九三二年のミシガン大学卒業生で、彼女の夫はF・Wウイルソン博士で、現在ミシガン・ホスピタルの大學で病院助手をしてゐる

◇十七ケ國で刊行された本　シモン・アンド・シユスターはデール・カーネギーの「如何にして友を得、人々を感化するか」の一語の翻訳權は十七ケ國で成立し、ルーマニア版刊行の契約成立を發表してゐる、この本はこれによつて十七ケ國で發行されたわけである

◇ドイツの發禁書　最近ドイツで發賣禁止の厄に遭つた圖書はヘンドリツク・ウイレム・ヴアン・ルーンの著書全部、ライフ・マガジン、ウイリアム・マーキンの「スペインの醫」である

◇ベン・ヘヒトの新小説　一九二一年以來長篇小説を書かなかつたベン・ヘヒトは七篇の短篇小説を監輯した、之らの短篇は平均二万五千語である、これはヴアイキング・プレスから六月一日になつて出版される筈である、この新著の表題は「奇蹟の本」といふのである

◇チエツコ消滅と新著　最近のチエツコ・スロヴアキアの消滅のためにモーリス・ヒンダスは彼の新著「天壽は再び生きん」に結論の章を附加へることになつた、これはチエツコ人民の傳記である、これは五月二十一日ダブルデイ・ドーランから發行された

藥用 モンココ洗粉

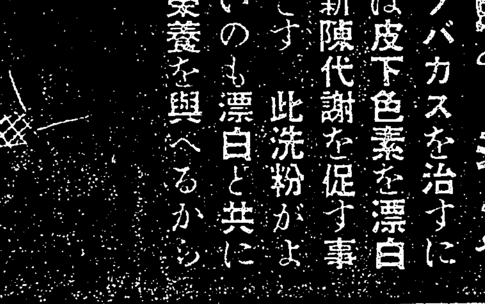

色を白くしシミやソバカスを治すには皮下色素を漂白し新陳代謝を促す事です　此洗粉がよいのも漂白と共に榮養を與へるから

私は五月が好き若葉の若々しさが匂ふやうな木陰が
私はモンココが好き色つやも若々しく匂ふやうな肌になる

他品にみられぬ科學的特徴

藥用モンココ洗粉には、色を白くし、シミ・ソバカスを消すために皮膚色素を漂白する強力な美白作用があります。それは藥用モンココ洗粉を溶いた時、同時に發生する發生機酸素の作用によるものです。その酸素の漂白力は、肌を洗つてゐるうちに皮膚に働らきかけ、色黒、シミ、ソバカスの原因である色素を消去り短時日に、めきめきと色を白くし、しんから垢ぬけした美肌を作ります

藥用モンココ洗粉の中には、小皺を去り、肌を若返らせる高級な榮養素が多量に含まれてをります。この榮養素は皮下への滲透力が強く、皮膚の若返りに必要な蛋白質と含水炭素と脂肪とを補給するから理想的です。殊に、洗粉の濃厚洗液で、皮膚の表に無數にある毛穴や皮脂腺が充分に開いてゐるところへ榮養が作用するのですから効果は絶大で肌に滑らかさとうるほひを保たせ病的な油肌や、荒肌は彈力ある、キメ細かな健康肌と甦り、小皺やたるみもいつしかとれて中年の方も二十歳代の若さを取りもどすことができます。又、この季節に多いニキビ、吹出物には新藥剤アコナ、サボナールが配劑してありますから、脂肪を調節し、ニキビを去ります。

肌の美白に　若返りに
藥用 モンココ洗粉

佐野醫學博士創見

喘息ニハ アスト

アストは佐野醫學博士が多年苦心研究の上創製せられた喘息専門藥で、臨床上の實驗を重ねて確認せられてゐます。百の能書より一回の試藥によつて奏効の如何を御試し下さい

試藥無料贈呈

喘息の起りさうな徴候のある時に前以てアストを服用すれば喘息を未然に防ぎます。アストさへあれば喘息の苦みは知らないで濟みます又發作の場合でも直に鎮静し、痰を切り、咳を鎮め、咽喉を軽くし連續使用によつて漸次快癒に導きます

全國著名藥店にあり　特約　大木・玉置

東京・神田鼎町　株式會社 巴商會化學部　電話神田（三三四〇八）（三五三三）振替東京二九六四五

定價　三〇錢　一圓五〇　二圓

（試藥御申込の際は新聞名御記入を乞ふ）

ライオン歯磨

品質の良否は、歯磨自身をして語らしめよ！

ライオン歯磨の比類なき優秀性

歯磨の目的は歯と齦を清掃、強化、美化して、ムシ歯及び歯槽膿漏を豫防し、悪臭を除去して、口腔を清潔にすると共に、心身を爽快ならしめる事に在ります。從つて此目的を實現させる爲には、次の如き條件を必要とします。

一、顕微鏡試驗によれば、歯磨の粒子は非常に細かで、然も粒子が平均したるものたること。
一、歯磨の硬度は、歯の表面の硬度より低くなければならぬ。
一、ムシ歯の原因となる細菌の發育力や活動力を失くし、且粒子の一つ一つが無數の細菌、腐敗醱酵物を吸着、口外に除去するものたること。
一、口中の酸を中和するものたること。
一、ムシ歯や歯槽膿漏の原因をなす歯垢や歯石の沈着を防止するものたること。
一、歯齦及び唾液腺に適度の刺戟を與へて、歯齦の抵抗力を強くし、唾液の分泌を促して、自淨作用をなすものたること。

所で、我ライオン歯磨は嚴密なる科學的實驗に據つても、右の諸條件を悉く具備する事が證明せられるのであります。此上とも何卒御愛用の程を！

ライオン歯磨本舗
東京・大阪・名古屋

三萬若人の光榮
聖上御親閲仰出さる

【東京十五日發同盟】畏くも　天皇陛下には陸軍將校學校配屬令施行十五年記念事業實施に對し來る二十二日午前十時より二重橋前廣場において全國大學校、高等專門學校、中等學校などの學生生徒三万二千を御親閲あらせられる旨十五日正式に仰出された

興亞記念日の日は國を擧げて自肅
酒も白粉も『無しデー』

【東京十五日發本社特電】七月七日は支那事變勃發の日に當りここに聖戰一周年を迎へるので精動聯盟ではこの日を興亞記念日（假稱）として全國一齊に諸種の行事を行ふべく計畫、近く決定して具體的運動を起す事になつたが、その案の主なるものを擧げると、同日は全國民毎戸に一齊に國旗を揭揚、正午を期して護國の英靈、出征將士の武運長久の默禱を行ひ各聯盟では支那事變一周年に際し賜りたる勅語の奉讀式を擧行する他「一人一錢」獻納運動を起し全國民少くとも一人一錢を獻金これによつて戰線と銃後を連絡する慰問通信飛行機興亞號（假稱）若干台を作製、十一月三日の明治節に軍部に獻納する、又全國青少年を一齊に總動員し體育技中最も根本的な走力鍛錬大會を行ふ、これは精動聯盟體育協會が主催となつて東京にて明治神宮外苑競技場、地方では小中學校庭、その他適當な場所にて七月九日（日曜）午前八時ラヂオの全國中繼によつて一齊に開始する、この他婦人團體等ではこの際金裝飾品の全廢運動を促進、特に都會婦人等には白粉無しデー、各家庭では飲酒も愼んで酒無しデー等を實施、待合、カフエー等の享樂施設に對しては營業時間の短縮、ネオンサインの停止等その自肅を要望する等々盛澤山のプランを組んでゐる

一戸一品の獻納額 七十九萬圓突破
精動中央聯盟の扱ひ分

【東京十五日發本社特電】精動中央聯盟では支那事變一周年記念日の昨年七月七日から「一戸一品」獻納運動を續けて來たが、それから約一年去る五日現在の總額七十九万八百七十円十八錢の多額となり、この中精動取扱で軍事保護院に獻納の額一同十五万七千八百七十七円七十八錢五厘、一同十一万五千四百九十七円五十五錢、近く獻納豫定八万二千百五十五円四錢合計三十五万五千六百三十円三十七錢五厘である

白衣の勇士歸還

今次事變に出征し大陸の各地に轉戰、武勳を輝かしたが聖戰半ばで名譽の戰傷を負つた勇士は十五日午後二時二十四分着列車にて白衣に身を包み台北驛頭軍官民多數の出迎へ裡に歸還、自動車數台に分乘直ちに分院に入つた

兒玉軍令官 澎湖へ初巡視

【馬公十五日發】兒玉軍司令官は中井參謀、伏屋副官、北尾馬公副官を從へ澎湖島駐屯部隊視察並に初巡視として十五日午後五時定期船國山丸で來澎、小松要港部司令官、山脇部隊長、横山病院長、持永要港部副官、折尾憲兵分隊長、今田廳長、三浦街長は本船迄出迎へ直ちに上陸、馬公棧橋には校生徒要港部職員、陸軍特務隊、警察職員、地方官民各婦人會員、各學校生徒兒童その他の出迎へを受けて松島記念館到着、要港部司令官、部隊長は記念館まで隨行をなし軍司令官は同所に宿泊十六日要港部司令部、陸軍部、憲兵隊、病院巡視、澎湖

海口に臺灣倶樂部
渡航者には便宜を圖る

今回海南島海口に台灣倶樂部が設立されたがメンバーは目下のところ台灣總督府出張所、台銀、華銀、台拓の四團體に過ぎぬがこれより漸次發展して行くであらうと、尚同台灣倶樂部は所用で台灣から來島する人人のために便宜をも圖る由である

秋富部隊は進む

南支戰線の崙門城へ堂々入城する秋富部隊 ―陸軍省許可濟―

調子はいいぞ
世田ケ谷と放送會館間で實驗 テレビの第一回テスト

【東京十五日發同盟】テレビ實用化の試驗放送が十五日正午から世田ケ谷區砧町の技術研究所と麴町內幸町の新放送會館との間に行はれた、これは世田ケ谷研究所から都心への放送を目差す公式試驗放送の第一回テストで高柳部長等技術係員が放送會館屋上の受像室に出張し世界に誇る世田ケ谷の百万円スタヂオと百米の大鐵塔から續々送られる畫像、につこり笑ふ同研究所の給仕君の顏、フキルム式テレビ畫が輕快なレコード放送と共に四十五メガサイクルの水平電波に乘つて四台の受像機に面白いやうに吸込まれて來る、日本最初の長距離テレビ放送だ、研究所から放送會館まで十粁の遠距離、電力は一キロワツトで成績は先づ上々輝かしいテレビのスタートに凱歌は擧つた、近く遞信省の正式認可を待つて公式放送を開始する

ガプレンツ機 香港に安着

【香港十五日發同盟】當業飛行の途にあるガプレンツ機は十五日午後一時五十二分香港に安着した

親日家伊太利記者 江門附近を視察（總督府許可濟）

金儲け戎克船 またも遭難す

【高知十五日發同盟】十四日午後二時頃高知縣室戸岬沖合五海里の海上において救助を求めてゐる漂流中の戎克あり室戸港に曳航取調べたところ、船名は太平號、船長米人ジョン・アンダーソン（三〇）同妻ネオニナ・アンダーソン（三七）ノールウエー人二名と乘組二名で僅か二十九トンの戎克で太平洋を横斷、サンフランシスコ万國博覽會に乘込むため四月二十一日五ヶ月分の食糧を積んで上海を出發したが途中機關に故障を生じ四月三十日鹿兒島縣片浦港に漂着（既報）機關修繕の上五月十日鹿兒島を出港したが、翌十一日今度は足摺岬沖で颶風に見舞はれて二日二晩木の葉の如く翻弄されたものである、同船は午後七時室戸港から高知に廻航されたがアンダーソン船長は船の修理完了次第計劃を決行する太平洋横斷の自信は十分あると大した意氣込みである

武田朝日記者の社葬

【東京十五日發同盟】海南島にて報道陣の華と散つた東京朝日新聞社特派員武田正夫君の朝日新聞社葬は十五日午後零時半から青山齋場で神式に依り悲しみの裡にも盛大に執行された

募つた救國基金の頭を刎る支那の國
香港で外人の物笑ひの種

【香港十四日發同盟】廣東陷落以來香港に流れ込んだ支那人避難者の數は約五十万と稱せられるがこの內には難僑、富豪や官吏等の家族が多いのに目をつけた國民政府はここを抗日活動の一拠點として國際宣傳戰に乘出す一方香港に居住する故孫文未亡人宋慶齡を會長に仕立て宋美齡、何香凝等の名流婦人連を集めて香港婦女救國聯合會を組織華僑富豪や高級官吏の夫人令孃を始め外人側にも働きかけ全香港の支那人を狩出し動員して街頭救國基金募集を行ひ或は遊藝男女を集めて慈善舞踏會や演藝會を催すなど熾んに活躍して來た、然るに最近同會の會計係が同會で募集する金品が仲介者のため次ぎ次ぎと頭をはねられ實際の將兵の手に渡る時には原額の僅か十分の一程度に減つて了ふと云ふ醜聞が暴露したため俄然一般の間に問題となり遂に同會の幹事を勤めてゐる名流婦人連の進退問題といふ騷動にまで發展した、香港政廳側でも捨てて置かず此會の存在が治安維持上面白からずとなし處置方につき考慮中であつたところこの醜聞が明るみに出たのでこれを好機にこの際遂にその解散を命ずるに至つた、之に狼狽した宋美齡等は政廳側と種々折衝同會の存續許可方を訴願してゐる、政廳側では斷乎之を拒否する意向と云はれてをりこの抗日支那名流婦人連の出張りの失敗は當地識者の嘲笑を買ひ外人側でも物笑ひの種となつてゐる

廣東の在住邦人は實數一萬人位か
事變前に比し隔世の感

【廣東十四日發同盟】廣東在住邦人の四月末日現在數を總領事館警察の手で調査中のところこの程漸く完了したが右に依れば

內地人	三、三四五人	（三、一四四人）
本島人	一、五五九人	（一、五四九人）
朝鮮人	二〇〇人	（六〇人）
計	五、一〇四人	（四、七五六人）

で事變前の三百二十人に比較すると全く隔世の感が深い殊に本島人の進出が目立つてゐる、右調査は特に在留屆を提出したもののみで特殊任務に從ふもの、調査漏れのものを加算すればその實數は一萬人に近いものと信ぜられてゐる、尚邦人の主なる職業別は次の通り

物品の取引を行ふ商社　六五

カフエー、飲食店	四一	自動車	六
食料、雜貨	三七	染屋	六
寫眞屋	二一	土木建築	五
運輸	一〇	吳服	四
理髮	九	海產物	二
料理屋	九	常設映畫館	二
旅館、下宿	一四	銀行	四
時計、眼鏡	七		

合同トラック業の運送料を合理化
臺北州保安課で考慮中

昨年八月末台北州當局の慫慂に依り從來小資本の對立と業者間の不當競爭等の無統制なる經營に委ねられてゐたトラック業の統制が成り台北自動車運輸株式會社の設立を見、現在台北州下には台北、蘭陽、蘇澳、宜蘭の四運輸會社が存在するが之等のトラック會社の運送料金は統制前の如く規則違反の放縱過多、或は協定料金を破る業者間の不當競爭等の弊害の爲め需要者側からすると一旦運送料の値上りと見られ、種種評判が傳へられてゐる如く料金に依る値上りと云ふ事は事實上何等見られないのであるが、之等の料金は統制前の小規模經營當時の不合理な方法に基いて規定されたものであり台北州保安課交通係では此の規定料金は統制された現在の大規模經營に適はしくないとの見地から更に地方的な貨物集散狀況並に他の運送機關、或は運搬道路の狀況等を考慮して一段と合理的な料金規定方法に據り料金の低下を圖るべく計畫を進め目下着々と準備を急いでゐる

新竹の綿布卸商 あすから値下げ
生地ものは五分から二分へ

【新竹電話】市內の綿布卸商四軒を以て組織する新竹綿布卸商組合では自發的に値下げを斷行すべく十五日午後三時半より城隍廟集會所に於て緊急協議會を開催、中田州經濟警察主任、島田警部補、柿木、宮園兩巡査部長臨場し種々懇談をなし五時半終了したが十六日は臨時休業して從來の正札を書き換へ十七日より左記の通り値下げする事になつた

一、生地物　五分乃至二分
一、色物類　四分乃至二分
一、裡物類　一分以上
一、毛織物　一分以上
一、人絹物　一分以上

新嘉坡の抗日運動
邦人使用人たちを漢奸扱ひ

【星嘉坡電話】最近入港の南洋航路船に依り齎された南洋華僑の動向―シンガポール華僑は事變以來經濟的抗戰計劃の下に行はれる募金を始め、同地に於ける日貨排斥、抗日デモの敢行等に狂奔して來たが汪の声明等に依る和平運動の擡頭以來蔣政權の「威失墜」、敗戰に次ぐ敗戰に氣勢を挫かれ次第に影を潛め募金會計の紊亂事件等續出し海峽殖民地政廳が三月二十一日を期して抗日四團體の解散命令を行つた結果全く姿を沒した感があつたが五月一日以來再び一部強力な抗日分子の手に依り抗日大會開催の策動が頻に行はれて來たが五月十五日を期し徹底的な抗日運動に移る事となり十五日までに邦人使用の女中、ボーイに對し引揚げ命令を發し肯じざるものを漢奸と看做して斷乎處分に附するとの檄を發した爲めこれら善良なる支那人間に一大恐慌を來し姿を晦し或は逃亡するもの續出する狀態にある

食鹽專賣四十年記念祝賀式
きのふ臺北で開催

台灣食鹽專賣四十周年記念式は十五日午前十時二十分から台北市公會堂に於て開催された、出席者は日下米台中の南日本製鹽、大日本鹽業社長一宮俊平、台拓社長加藤恭平、金子鹽業組合長、三井物產台北支店長山崎氏等の諸氏をはじめ全島の食鹽製造、販賣關係者約二百名、專賣局より今川專賣局長、三宅、清水、江口各課長以下係員多数が列席し、清水鹽腦課長の開會の辭によつて開式、先づ列席者全員宮城を遙拜、ついで皇軍の武運長久を祈願し、戰歿の英靈に感謝の默禱を捧げ終つて今川專賣局長立つて別項の如き式辭を朗讀、專賣功勞者清水七郎氏以下二十一名、生產功勞者大倉氏以下十一名、販賣功勞者永井直木谷氏以下十七名、勤續者表彰、村酒煙草賣捌人代表が順次に祝辭を朗讀し、各功勞者代表が答辭を述べ、川村台南、赤堀高雄、松岡台中各知事、大日本鹽業、近藤鹽業、日本曹達中野社長等をはじめ合計約六十通の祝電を披露して十一時二十分閉式、それより蓬萊に入り終つて祝宴の模擬店を開き盛況の裡に午後一時散會した

今川局長の式辭

食鹽專賣制度は明治三十二年五月人生必需の食料資材として島內に於ける生產の確保、品質の向上、價格の均一並に密輸の弊害を阻止し併せて總督府財政補の一助たらしめんが爲に實施せられたもので制度開始以來間もなく島內の需要を充足し、尙餘剩を示すに至つたのである、而して最近內地に於ける化學工業の異常なる發達に伴ひ工業原料鹽の需要も亦驚くべき激增を呈し、鹽は獨り食料として日常の必需品たるに止らず產業及び國防資材として國家存立上、絕對不可缺の重要性を帶びるに至つた、そこで政府は帝國領域及勢力範圍內に於ける產鹽の積極的增產計畫を樹立し、臺灣もこれに則應して大々的鹽の增產を圖ることとなり目下着々とその實を擧げつつある東亞新體制確立に重要なる資材の生產力擴充國策の一翼を擔當する臺灣鹽業に携つてゐる吾人の責任は頗る重且つ大であると云はねばならない、願くば專賣局內外を擧げて更に一層精勵、淬礪、專賣報國の赤誠を竭し、臺灣鹽業の意義ある大成に協力されんことを望んで已まない次第である

鐵道協會會員を晚餐に招く
昨夕公會堂での盛宴

帝國鐵道協會の第三十六回總會を前にして沿交通局總長は十五日午後六時內地より來台した井上協會長以下二百七十名の協會員を台北市公會堂に招待して晚餐會を催した、台灣側から森岡長官、二見警務局長、島田文教局長、山本遞信局長、戸水台北州知事、石井台北市尹、加藤台拓社長、三巻氏等が陪席して列席、開會に先だち沿交通局總長は歡迎の挨拶を述べ之に對し協會長井上匡四郎子は帝國の交通界は各位日夜の御盡瘁により改良進步の跡歷然たる旨の挨拶を述べ所くて開宴となり主客歡談理事際興に興じながら午後九時半散會となつた

イブセンペン

社會事業功勞金を蓑和翁に贈る
臺北で全島に率先して

台北市社會事業助成會では台北市に於ける公私社會事業に滿二十年以上從事しその功勞顯著にして滿六十六歲以上に達した者に對しその名譽を表彰するため敬老の如く功勞年金を贈呈すべく十五日午後二時半から公會堂に於て理事會を開催し功勞年金贈呈の辭令および人選をなした結果、滿二十年に滿たざる者と雖も同會に對し特に功勞顯著なる者に對しては年金を贈呈し得る事となり、而してその金額は年三百円以上六百円以內とし月割に依り之を贈呈し又贈呈期間は終身となす事に決定した
第一回贈呈は銓衡の結果台灣亞台北市各社會事業助成會、城南地區方面委員會の各理事及び台北市方面委員顧問の肩書を有し台北市の公私社會事業に文字通り寢食を忘れて活躍した蓑和藤治郎氏（八〇）に年額六百円の功勞年金を贈呈する事となつた

安井少將逝く

【東京十五日發本社支局特電】陸軍少將安井義之助氏は豫て腎臟病のため板橋區練馬南町二ノ二七五六の自宅にて療養中の所十四日午前零時五十分逝去した、享年六十四
四、氏は佐久間總督以來安東、明石三總督の副官を務め後澎湖島要塞司令官で終つた人である、告別式は十六日午後二時より自宅にて執行される

第二班員新竹視察

【新竹電話】帝國鐵道協會第二班の井上團長以下一行五十二名は十五日午前十一時二十五分來新、總督府天然ガス研究所、貝殼工場、新竹商工獎勵館を視察し午後二時五十分驛發列車で台北に向つた

道德科學の講習

道德科学モラロヂーとして故廣池博士が四十年間に亘り研究した同学は遂に大成されて現在千葉縣小金町に立派な道德科學專攻塾となり一千餘の生徒を收容して實效を擧げてゐるが、今回台灣で最初の聽講者たる台北市榮町の西尾嘉夫氏夫妻が中心となり二見警務、島田文敎、戸水知事其他官民の推薦を得て白木、西澤、田中の三講師を內地より招き本月二十三日午後七時半からは鉄道ホテルにて又二十四日午後七時半よりは台日講堂にて何れも道德科学講演會を開き入場無料にて一般の來聽者に講習する筈である、この講習會は內地では既に主要都市に於て開催濟みであるが、台灣では今回が最初で講師の先發者は既に來着し設備講習を市內の各所に於て開いてゐる尙本学では最高道德の內容として智德一體、情理円滿を目標として人格陶冶に主力を注いでゐると

鐵道協會で講演と映畫の會
一般の來場を歡迎

帝國鉄道協會第三十六回定時總會は愈よ十六日午前十時から台北市公會堂にて開催され全國の鉄道關係者約二百七十名が出席するが同日午後二時から同じく公會堂で催される講演及び映畫は一般の來場をも歡迎する由で題目は左の通りである

講演
一、我南方政策と臺灣　貴族院議員工學博士　井上匡四郎
一、時局下に於ける交通問題　鐵道省勅任監理官　大山秀雄
一、臺灣の糖業に就いて　臺灣糖業試驗所長　岡田幸生
映畫
一、鐵道省提供內地觀光映畫數卷
一、臺灣鐵道提供臺灣觀光映畫數卷

鐵筋泥棒捕まる

新莊郡鶯歌庄利尙州水湳二三六〇林文漢（三）は一昨年二月頃から本年三月までに前後十六回に亘り諸方の建築工事場を徘徊して約三百五十円の鐵筋を竊取し之を賣却してゐたことが發覺北署に檢擧された

テーラー君結婚

【サンデイエゴ十四日發本社特電】全米映畫ファンの人氣の的ロバート・テイラーは豫てハリウッド女優バーバラ・スタンウイックと想思の仲だつたが目出度く實を結び十三日サンディエゴの友人宅で結婚した、花婿は二十七、花嫁は三十一だ

明治辛勝

【東京十五日發同盟】十五日の六大學明、法第一回戰は十四回の延長戰を演じて十對九で明治勝つ

明治　0102500010 0001
法政　0010001007 0000
9―10

バツテリー
明治　藤本―松井
法政　佐藤、有請、森下、鈴木―福田

日本で二人目の救世軍將官

【東京十五日發同盟】ブース大將は今回日本救世軍司令官植村益藏大佐を少將に任じた旨十四日救世軍本部に入電あつた、救世軍將官は日本では山室中將に次で二名である、尙植村少將は八月中旬ロンドンで開催される救世軍最高會議に出席する

定期航空

△內臺定期航空（下便）柏號は十五日午後五時二十分臺北着、乘客は次の通りである
上枝貞一（製紙業）植田政治（會社員）本間安二（毛織物商）三重寶義（官吏）清水留三郎（外務政務次官）高村文雄（巡査）梁定（寫眞材料商）

けふの天氣

△臺北地方　南東の和風晴
△北部地方　南東の和風晴
△昨日の氣溫
最高　二九・三度（午後二時）
最低　二二・一度（午前六時）

全日本を席捲せる
愛染かつら 大會
豪快一代男
日活京都（封切）寄傑戰國武士の痛快明朗話！
月形龍之介　澤田清　深水藤子　主演
もう一度見て頂きたい
階下 三〇セン
キゲイタ　16日17日

荊妻悅子儀病氣の爲め基隆病院に入院加療中の處藥石無效十五日午前五時死亡仕候間生前辱知諸彥に謹告仕候
追而告別式は十六日午後四時半基隆市幸町東本願寺に於て執行可申候
基隆市双葉町
夫　上村穆史
親戚總代　篠原正仲
友人總代　櫻井岸之助
瀨戸口新助
高津基
鹿兒島縣人會總代　山內小藤二

母黃曾氏員儀豫而病氣療養中ノ處藥石無效五月十二日午後四時十分逝去致候間此段辱知各位ニ御通知申上候
葬儀ハ五月二十一日午後三時臺中齋場ニ於テ佛式ニ依リ相營候條以紙上御通知ニ代ヘ申候
昭和十四年五月
長男　奇珍　次男　奇勳
長女　京梅
長女夫　黃朝清
蔡錫琴
親族總代　黃朝應
曾茂己
友人總代　高木喜寬
宮原武熊
坂本登
林獻堂
盧安
張鑫生
羅萬俥
保坂孝雄

十六日より
時代劇大會
嵐寛壽郎主演　鞍馬天狗　宗十郎頭巾
大友柳太郎・市川男女之助主演　忍術關ケ原　猿飛佐助
大毎ニュース
二十セン
芳乃館

鑑定項目
◎前途の方針　◎結婚の相性　◎結婚の時期　◎家庭の關係　◎失敗回復策
◎家相・地相　◎自己の適業　◎就職の可否　◎新築・移轉　◎投資及商機
◎煩悶解決法　◎病人の良否　◎姓名・屋號　◎入學の吉凶　◎雇人の善惡
鑑定料　一件貳圓　普通　五圓　特別拾圓
期間　五月十六日より五月二十日迄五日間（毎日午前十時より午後六時まで受付）
主催　東京豫言協會
會場　臺北鐵道ホテル

運命鑑定會日のべ
東京相學館長　橘哲洲氏
東京大觀堂主　山本哲仙氏

本日大掃除に付
臨時休業仕候
榮町　電話七三三三番
菊元

公開講演映畫會
帝國鐵道協會總會開催ヲ機トシ左記ニ依リ公開講演映畫會開催可致候ニ付テハ多數御誘ヒノ上御來會被下度候
帝國鐵道協會
記
日時　五月十六日（火）午後二時
場所　臺北市公會堂
講演及映畫
一、時局下ニ於ケル交通問題　鐵道省勅任監理官　大山秀雄氏
一、臺灣ノ糖業ニ就テ　臺灣總督府糖業試驗所長　岡田幸生氏
一、我ガ南方政策ト臺灣　帝國鐵道協會長　子爵　井上匡四郎氏
一、映畫　ニュース、西ノ國ノ旅、北ノ島々、ミリシン祭、白鷗ノ新潟、瀨戸內

全國中等野球 臺灣地方豫選 七月二十一日から 五日間帝大球場で開催

全國中等學校優勝野球大會臺灣地方豫選は來る七月二十一日(金曜日)から五日間台北帝大球場に於て開催されることになつた 開催要項は左の如くである

一、競技方法 敗退戰

一、選手資格 中等學校生徒にして(師範學校二部生及び專攻科生徒を除く)昭和十三年七月より引續き當該學校に在學し本年三月進級せるもの但本年四月入學せし第一學年は此の限りにあらず

右參加選手は七月末日現在にて滿二十歳を超過せざる生徒に限る即ち大正八年八月一日以降出生の生徒に限る

一、選手數 一校補缺共十四名以內とし外に監督一名合計十五名

一、試合規則 昭和十四年度制定日本運動年鑑所載による

一、優勝チーム 本豫選試合の優勝チームを臺灣代表として兵庫縣甲子園にて開催の全國中等學校優勝野球大會に派遣す

一、參加の有無回答 參加の有無は五月卅日限り局內臺灣體育協會宛に通知のことと但中等學校野球の件と朱書すること

一、選手の在學證明書及選手健康證明書 右は參加の旨回答あり次第所定の用紙交付するに付六月二十日迄に各二通提出のこと

一、大會順序、大會役員、代表者打合會、番組抽籤期日及場所等は追て通知す

都市對抗豫選は 臺北で開催 七月八日から三日間

全國都市對抗野球台灣豫選試合は七月八日(土曜日)から三日間台北市に於て台灣本部、支部共同主催のもとに左記要項により開催されることに決定した

一、期日 昭和十四年七月八日(土)より三日間、但出場チーム數の如何によつては變更することあるべし(雨天順延)

二、開催地 臺北市

三、主催者 臺灣體育協會本部と臺北支部の共同

四、後援者 大阪每日新聞社臺北支局

五、競技方法 四月二十四日臺北市公會堂に於て協議決定せし方法による

六、使用球 試合用球は主催者に於て負擔するも使用球は出場團體持參のこと

七、選手數 一團廿名を限度とす

八、市尹又は街長の推薦狀 參加チームは市尹又は街長の推薦狀を六月二十日迄に提出のこと

臺灣學生陸上聯盟 本年度事業と新役員決る

臺灣學生陸上聯盟では本年度の役員及豫定事業を決定、左の通り發表した

役員 委員長高商多喜男、秘書時任順教、會計森本正熙、技術員杉田實、代表委員帝大A東谷文夫、高商服部恒信、高校山口重治、各校幹事帝大A佐伯忠久、山田繁則、大倉永治、柏分忠一、時任順教、師範員(補缺不同)笠原治平、細川隆夫、末松勝利、高商中間清、高校南部三郎、森本正熙、臘井喜男、大西由藏、南部賢人、新井信夫、藤岡保夫、田村義章、岩田彌榮、栗村健吉、山田倉男、格(?)委員高商多喜男、諸岡等、梅野淳、奧野常夫、奴田原正一、島本博、栗原進、平間正、野田俊二、石橋節夫

本年度聯盟豫定事業

1、第十四回臺灣學生陸上競技對抗選手權大會 六月四日

2、第九回全島中等學校陸上競技對抗選手權大會 六月十一日

3、對臺中支部陸上競技大會(臺中遠征) 六月十八日

4、臺北支部主催學生、一般對抗陸上競技大會 九月十七日

初日の熱戰

(1)兩國(浴せ倒し)前田山 土俵際兩國の打棄りを前田浴せんとして掛けた左足が因となり逆に兩國が掛け投氣味に浴びせる直前、手前が兩國

(2)楯甲(押倒し)出羽湊

(3)玉ノ海(突出し)笠置山 玉ノ海右手を得意の前褌左を咽喉輪に匿力を振り絞つて一氣に突出した處、左へは名寄岩

(4)富士ヶ嶽(吊り出し)肥州山

夏場所 大相撲

五日目勝負

大相撲夏場所五日目勝負

奧ノ里(下手投)小戶ヶ岩

二瀬川(突出し)若潮

矢筈山(吊出し)布引

四海波(吊出し)源氏山

鏡谷(叩込み)清美川

武ノ里(寄切り)松若

佐渡ヶ嶽(吊出し)錦華山

中入後

八幡錦(寄倒し)白鷲

綾錦(突倒し)十三錦

若浪(寄切り)富田浪

一渡(叩込み)國見錦

櫻錦(叩込み)九ヶ錦

桂川(寄切り)鯱ノ里

小松山(寄切り)幡瀬川

照國(寄倒し)鏡岩

青葉山(寄倒し)番神山

佐賀ノ花(上手投)相模川

金湊(引落し)名寄岩

松ノ里(外掛け)大浪

出羽ノ花(寄切り)高登

羽ヶ嶽(寄切り)東山

綾昇を堂々寄倒した 鯱四つ相撲の巧味 出羽、旭を首投初日を出す

大邱山(引落し)巴潟

大潮(打棄り)和歌島

古豪同士の一番立上るや右四つに渡つたが和歌島捩つて解け突張り又右四つとなつて和歌島右內掛にいつてそのまま突正面へ寄り進んだが大潮殘して左へ切返しを見せ白柱へ打棄つて勝は大潮老まだ〳〵いい處を持つてゐる

富士ヶ嶽(吊出し)兩國

好調富士ヶ嶽と曲者兩國立上るや富士右を入れるを兩國泉川に極めたがそのまま富士左も入れて双差の有利な體勢から正面へ吊出す

鯱ノ里(寄倒し)綾昇

四つ相撲の名人同士、しかも今場所元氣者同士東西幕賓の一番立上るや猛烈に突張り合つて左四つ互に褌を十分引合ひ、綾吊り身に寄るを鯱右外掛に防ぎそのまま双方動かず一呼吸又一呼吸綾內掛にいつたがきまらず又も吊り身に寄るを鯱外掛に懸命に殘して寄り返し水かと思はれたが、今度は鯱猛然と正面へ寄り綾の廻り込まんとするを左を外掛に寄倒して勝は大相撲であつた

笠置山(寄切り)磐石

立上るや笠置左を十分に差して磐石の右をおつつけて差させず、そのまま突正面へ寄り立て磐石懸命に殘すを寄切つて勝は笠置理詰めの一番であつた

龍王山(上手投)楯甲

出羽湊(首投)旭川

曲者同士早い處立上るや右四つ、旭內掛を見せたが極らず出羽左上手から出投を打つを旭殘したが此の投げで出羽の差手が拔け、旭右から一寸押して出るを出羽咄嗟に右手を首に卷いて首投鮮かに極り四日連敗の出羽初日を出す

玉ノ海(押切り)綾若

安藝ノ海(寄倒し)名寄岩

羽黒山(叩込み)駒ノ里

鏡岩(寄切り)鹿島洋

前田山(寄切り)肥州山

男女川(押切り)五ツ島

双葉山(寄倒し)大和錦

(打出し六時五十九分)

大相撲星取表

東

力士	一	二	三	四	五
武藏山	ヤ	ヤ	ヤ	ヤ	ヤ
双葉山	○	○	○	○	○
前田山	●	○	○	○	○
羽黒山	●	●	○	○	○
玉ノ海	○	●	○	○	○
鹿島洋	●	○	○	○	●
龍王山	●	●	●	●	○
駒ノ里	●	●	●	●	●
安藝海	○	○	○	○	○
大和錦	●	○	●	●	●
兩國	○	●	●	●	●
和歌島	●	●	●	●	●
楯甲	○	●	○	○	●
富士ヶ嶽	○	○	●	○	○
神東山	○	●	●	●	●
鶴ヶ嶺	●	○	●	○	○
大浪	○	●	●	○	●
倭岩	○	●	○	●	●
松ノ里	○	○	○	○	○
青葉山	●	●	●	○	○
相模川	●	●	●	○	●
高登	●	●	○	●	●
鯱ノ里	●	●	○	○	●
巖	○	○	○	●	●
桂川	○	○	○	●	○
櫻錦	●	○	○	●	○
若浪	○	●	○	○	○
一渡	●	○	○	○	○
白鷲	●	●	●	●	●
錦華山	●	○	○	●	●
富ノ山	ヤ	ヤ	ヤ	ヤ	ヤ
八幡錦	●	●	●	○	○
源氏山	○	○	○	●	●
矢筈山	●	●	●	●	○
二瀬川	○	○	○	○	○
十三錦	○	○	●	○	●
錦谷	●	○	○	○	○
若潮	○	○	○	○	●
雲仙嶽					

西

力士	一	二	三	四	五
九州山					
男女川	○	○	○	○	○
鏡岩	○	○	●	●	○
名寄岩	○	○	○	●	●
出羽湊	●	●	●	●	○
肥州山	●	●	●	●	●
五ツ島	○	●	○	○	●
笠置山	●	●	●	○	○
綾昇	○	○	○	●	●
磐石	●	●	○	●	●
綾若	○	○	○	●	●
鯱ノ里	○	○	○	○	○
大邱山	●	○	○	●	○
旭川	●	●	●	●	●
出羽ノ花	●	○	○	○	○
大潮	●	○	○	○	○
小島川	ヤ	ヤ	ヤ	ヤ	ヤ
金湊	○	○	●	●	○
佐賀ノ花	●	○	○	○	○
照國	○	○	○	○	○
幡瀬川	●	●	●	○	●
巴潟	○	●	○	●	●
番神山	●	●	●	●	●
松浦潟	ヤ	ヤ	ヤ	ヤ	ヤ
小松山	○	○	○	●	○
陸奧錦	●	○	○	●	●
綾錦	○	●	●	●	○
九ヶ錦	○	○	○	○	●
佐渡島	○	●	●	○	○
松若	○	●	●	○	●
清美川	●	○	●	○	●
富田浪	○	●	●	●	●
四海波	○	○	○	●	○
加古川	ヤ	ヤ	ヤ	ヤ	ヤ
布引	●	●	●	○	●
小戶岩	○	●	○	●	●
武ノ里	○	○	●	●	○
陸奧里	●	●	○	○	○
斜里錦					

けふの好取組予想

松ノ里—富士ヶ嶽

今場所の元氣者同士、しかも初顏合せで極めて興味ある一番である、四つは富士左に松ノ里右の喧嘩四つ、元來松ノ里は大阪時代トーナメントの惡習から立會が粗雜な爲一氣に出る、例へば照國、佐賀ノ花等には惡いが富士ヶ嶽の樣な引張り込む力士には付け入つて寄り、足癖等があるから分がいい譯である、立會にうまく右を差して上手褌を掴ひ一氣に寄つて出れば松ノ里之が殘つて一呼吸、上手下手の廻しに十分手がかかれば吊つても投げを打つても富士ヶ嶽と見るべき一番であらう

鹿島洋—玉ノ海

前場所が初顏合せで玉が右差しでグングン寄つて出るのを鹿島堪へて寄り返し、玉の餘りにも強引な上手投其儘預けて寄り倒し鹿島の勝となつてゐる、右の相四つだから四つになる率が多い譯だが、組むと恐らく玉ノ海には分がない、結局寄られて苦しまぎれに投を打ちそのまま寄り倒されるのがオチだから玉は矢張り立會に右で前褌を取り左はのど輪で匿力を利し、眞向一途に攻め立てる策戰と思ふ、玉が無理をして叩いたりすれば商古のいい鹿島はえたりとついて寄るだらうし、結局離れて突張るか押すより玉には手がない譯だがどうやら此の一番鹿島眞向破壓の寄り身に分がありさうだ

名寄岩—笠置山

粗雜な相撲を馬力で補つてゐる名寄と、巧味一つで取つてゐる笠置の興味ある一番である、左の相四つだが双方十分に組んだら笠置は一堪りもない、笠置としてはまづ左を差し上手褌を嫌つて名寄の差手を右からおつつけて一氣に寄ると云ふ先手々々の策戰に出るだらうが、ここで名寄がウンと一つ殘して褌に手をかけてしまふともう七分は名寄のものである、だから笠置はここで捲き落すか捩つて見るか或は前場所の樣に(極らなかつたが)二枚蹴に出るかして此處で勝負を極めてしまはなければ勝味はない譯で、此の他に先年の神宮大會の如く立會にイナして引落す手もあるが、これはまづ今の名寄には通じまい、要するに早い處注文が嵌らなければ名寄に斷然分のある一番である

安藝ノ海—前田山

今場所屈指の好取組、安藝の元氣を勘定に入れなければ突張り合つても、左四つに組んでも無論前田に分のある一番であるが何しろ今場所の安藝ノ海は鏡岩玉ノ海あたりを全然相撲にしないと云ふ素晴しい元氣であるから前田もうつかりすれば突飛ばされてしまふかも知れない、前田は近來四つ相撲は著しく巧味を增したが突張りに以前程の凄味はない樣だから突合ふと安藝に分があるのではないか、これが殘つて左四つになると腕力、上背ともに優れてゐる前田に勝味があり相だ、立會から機先を制して思ふ存分暴れて見た處で極れば安藝ノ海、これが殘つて一呼吸入れる前田山と云ふ處であらう

男女川—綾昇

前場所は不振の綾昇捩殺で敗れてゐるが、今場所は面白い、過去の成績は三勝一敗で綾昇の勝越男女川が引張り込むだけに綾昇は取りいい譯だが、男女がここを心得て立會から寄せ付けず突張つて突放してしまへば問題はないが、惡く引張り込んで小手でも振ると付け込まれる隙がある、四つは喧嘩だがまづ綾昇は樂に右を差せるから組めば面白い相撲になるが、今場所の男女は元氣だから突放してしまふかも知れない

地方近事

竹東

▲甘氏の美擧 竹東郡竹東街協議會員甘承宗氏の父甘金球氏は自宅に於て病臥治療中の所去る七日早朝逝去したので甘承宗氏は父の遺言に依り十圓國防獻金に金百五十圓、恤兵金五十圓、貧民救濟基金に五十圓合計二百五十圓を吉田街長に提出したので同街長は同人の奇特の行爲に痛く感激し直に獻金の手續を執つた尙ほ葬式は五月十二日午前十時より自宅に於て佛式にて執行した

本社主催 選拔圍碁リーグ戰(第十二局 第三譜)

二段 先番 龜井宮里

初段 先互先 松林茂比古

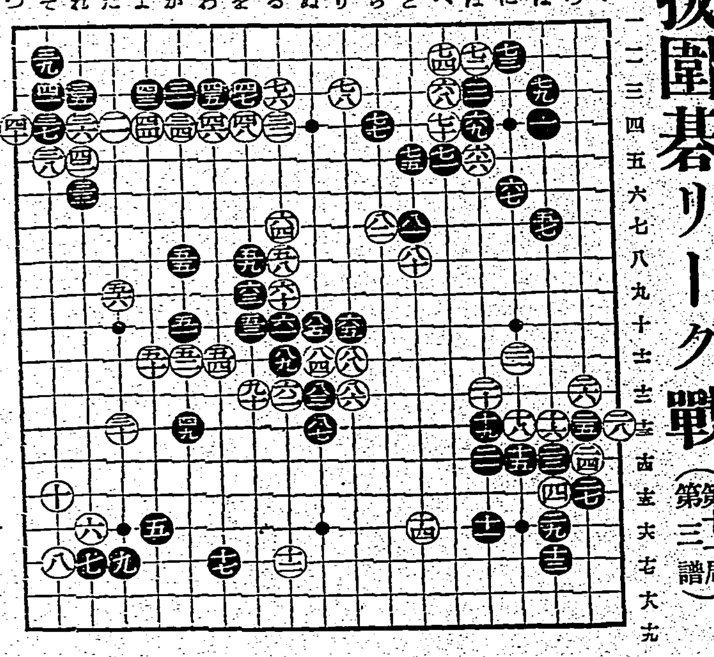

●六一ゐ一〇 ○六二ゐ一一

●六三を九 ○六四ゐ七

●六五り一〇 ○六六は五

●六七に六 ○六八へ三

●六九は四 ○七〇へ四

●七一へ五 ○七二は二

●七三に二 ○七四へ二

●七五と五 ○七六ゐ二

●七七ち四 ○七八り三

●七九は三 ○八〇と八

●八一と七 ○八二ち七

●八三ぬ一一 ○八四ぬ一一

●八五ぬ一〇 ○八六り一二

●八七ぬ一三 ○八八り一一

●八九る一一 ○九〇を一一

(觀戰記) 稻澤克忠

○と中央黑軍に猛烈なる砲火を浴せ一氣に黑軍を粉碎せんと肉薄し來たのである、六一以下六五迄がそれに對し此危機を脫すべく拂はれた努力である、黑に六五と飛ばれては急擊しても效果の無いのを察してか白軍は六六と右端に轉じたのである。鹿を逐ふ獵師山を見ずで餘り永逐ひすると思はぬ失態を演ずるもので物には程と云ふのがある、此程を忘れてはならない、兎角得意の時代には失敗の因を得るものである、此迄の眞理を碁に於て痛切に感ずる、白が六六、六八の工作は單に右端のみに着目して居るのでない事は餘り明瞭である、即ち中央の整備されざる黑軍に對し幾つものちばの構である事は勿論である、黑六九は甚だ面白くない、白七〇の交換に依つて二目の頭を叩かれた形、二目の頭は叩かれるなの格言は適切で二目の頭を叩かれる事は最も避けねばならない、六九は亡に三と引いて自重すれば右端に於ける黑軍は堅固たる姿勢である、黑は六九と打ち七一と切る策戰であつた事は譜に依つて明であるがそれが七九迄となつて面白くない、白八〇、八二と以下中央黑軍と右上隅黑軍を分斷しその連絡に若干をかけて來た本局にとつて宿命ならざる重要な局面である、以下九〇迄白軍は[illegible]

享保仇討 譽の貞婦 (卅)

一龍齋貞鏡演 丸岡三樹三繪

拾つた男 (七)

取次の若者は奧へ入つて來ると又六は廿五、六になる仇めいた女の酌で酒を飲んでをりました。この女は品川の百足屋といふ家で勤めをしてをりました娼妓上り、又六が是にのぼせて請出した戀女房のおりう。又六は取次の口上を聞いて、

「ナニ、入門のために參つたと、さうか、客間へ通して置け……オイおりう、やう〳〵俺の價値が判つたと見えて大分近頃は入門があるな」

「さうでございますね」

「此方の羽織を出して吳れ、それに袴もな、君子重からざれば威あらず、劍術使ひや醫者などは、形容でおどかさなければ有難く思はれない」

これぢやア又六の方がよつぽど山師だ。やがて客間へ出て來て

「是は〳〵、お尋ねに預かりし當道場の主人一刀又六と申すは某じ、承はれば御入門としておいでになられた由……」

「左樣でございます、拙者は眞田信濃守家來宇野三平と申する者、先生の御大名を承はり、御門下の端に加へ頂きたく罷り出ました何卒宜しくお頼み仕る」

「それは〳〵よくこそお見えなされた。どうも近頃はな、少しばかり竹刀の持方を存じをると、直ぐに看板を掲げて何々指南などと臆面もなく未熟な武藝を敎へる者が多い。泰平とは云ひながら武道は地に陷ちましたな。某しなどは看板に僞りなし、武藝十八般何なりともお望み次第指南致す。シテ貴公は何をお學びなさる?」

「劍術の御指南に預かりたく……」

「イヤ承知いたした。劍術は某しの最も得意とするところ、一刀流でござるがよろしいか」

「存じてをります」

「貴公はまだお若いが、某しの門に入つて劍術を學びたいとは殊勝なるお心掛け、弟子は師の半眼に至らずと申すことがござる。平凡な者を師にいたしては、何處に上らず上達いたさん。この谷町と申す處にの、山本金入といふ神道流の劍術を指南致す者があるが、イヤハヤ笑ふに堪へた未熟者なれど人の氣を取るが上手だと見えて、大分當道場が繁昌いたしてをる。然し某しが見る處では、彼などを以て劍客と申すは恥づべきこと、先づ僭稱劍術とでも申さうか彼の輩が慾心を養ふに等しきものだアッハヽヽ、イヤ天下が泰平にて彼等は仕合せ、一朝戰ひが起りし時は、あんな劍術では雜兵の一人も斬ることは出來ぬ」

と無遠慮極まる廣言、宇野三平はムラ〳〵として來たが、茲ぞ大事と怒りをこらへ、同じく笑ひながら又六の風采に目をつけると、年齡は三十二、三、色の黑い肩幅の廣い腕節の確かりした眼の大きい鼻の低い、口の大きい眉毛の濃い、どことなく下品な人物。

「どうぞ先生、よろしく御指南を願ひます」

「承知いたした。此頃は紀州家、又は有馬家の御家來なども大分お見えになるが、未だ眞田家よりは貴公の外に一人もおいでがござらん、どうぞ是を御緣に宜しく御吹聽下さるやう……」

「承知いたしました」

馬鹿でも濃世には拔け目のない奴と思ひながら三平は、やがて懷中より紙に包みし目錄を取出し

「甚だ輕少にて恐れ入りますが、是は御門入の印までにお納め下さるやう」

「是は〳〵御丁寧なことで……」

見るやうな見ないやうな顏をしてその包を見ると、金五百疋としてある。五百疋と申せば一兩一分その時分は大したものです。三平は再び懷中より目錄を取出し

「是は御門人衆にお菓子なりとお遣はし下さるやう……」

「重ね〳〵御丁寧なこと……」

見るとこの方は二百疋。

「コレ〳〵淺岡、金十郎も共に是へ參れ、此度眞田家の御家臣宇野三平殿入門いたされた。就ては其方共に近づきのため只今これへお菓子料を下された。有難くお禮を申せ」

茲で二人は三平に向つてお禮を述べ、三平も新入門の挨拶をしました。

ヨクチク脫毛劑

男女とも、ひげ。むな毛。うで毛。すね毛。其他身體中のムダ毛をとりに害なく愉快に脫毛

男女 毛深い方

は無理に剃刀をあてねばならない[illegible]

●東京市[illegible]

進文館藥品部

結核 豫防に 榮養に

「結核は治療よりも豫防が大切だ」との聲が大きく叫ばれるやうになつてから、何れの文化國に於ても一樣に患者數を激減してをりますが、それにも拘はらず、ひとりわが國は未だ減少しないばかりか……反つて漸增の傾向にすらあることは國民保健上から見て由々しき問題となつて居ります

治療よりも豫防

結核に對する的確なる治療藥を見出し得ない今日、罹病してから大騷ぎして多額の費用を投ずるよりは、むしろ病菌に侵されぬよう……健康なうちに呼吸防壁を堅固にして、豫防に萬全を期することが遙かに容易でもあり、經濟的でもあります。

動物性の脂肪を

呼吸器の防壁を强めるには常に榮養を充實し、動物性の脂肪を豐富に攝取し、就中ビタミンADを充分に蓄積することが肝要でこの目的に最近は一粒肝油ハリバの連用が推奬されます。

呼吸防壁を强化

ハリバを連用すると濃厚なADが補給され、皮膚は光澤を增し粘膜は濕潤性を保ち病菌が附着してもすぐに撥ねっ返し得る抵抗力がつきます。又太陽の紫外線を浴びるのと同樣に體內のカルシウムと燐の代謝機能を援け呼吸器の組織を丈夫にします

各國の結核率變遷

(人口一萬につき死亡率……厚生省調査)

國	一九三〇年(昭和五年)	一九三五年(昭和十年)
日本	18.6	19.1
イタリア	11.2	8.9
フランス	16.1	12.4
ドイツ	7.7	7.2
アメリカ	7.2	5.5

日本と他の文化國とを比較してみると、依然としてわが國には結核が多いことが判ります。非常時の今日結核の豫防に…榮養に…一粒肝油ハリバが重要視されるわけです。

ハリバは…

粒こそ小さいがビタミンADは素晴らしく濃厚で一粒中には一匙分の肝油に相當するV…A三六〇〇國際單位とD五〇〇國際單位とを含有し、微量服用で足り、胃腸の弱った方でも樂々と連用出來ます。

一粒肝油 ハリバ